



ΕΛΛΗΝΙΚΗ ΔΗΜΟΚΡΑΤΙΑ
ΠΕΡΙΦΕΡΕΙΑ ΗΠΕΙΡΟΥ
ΝΟΜΟΣ ΙΩΑΝΝΙΝΩΝ
ΔΗΜΟΣ ΖΙΤΣΑΣ
Δ/ΝΣΗ ΤΕΧΝΙΚΩΝ ΥΠΗΡΕΣΙΩΝ
ΠΟΛΕΟΔΟΜΙΑΣ & ΠΕΡΙΒΑΛΛΟΝΤΟΣ

Δεκέμβριος, 2017

Αριθμός Μελέτης: 56

Ταχ. Δ/ση: Λ. Πασσαρώνος 1, Ελεούσα
Ταχ. Κώδικας: 454 45
Τηλ.: 26533 60040
Fax: 26510 62794
Πληροφορίες: Στ. Στάθης

ΜΕΛΕΤΗ ΕΡΓΟΥ:

«Αναβάθμιση Αθλητικού Κέντρου Τ.Κ. Ζίτσας»

Προϋπολογισμός έργου: 317.000,00 ΕΥΡΩ
(με αναθεώρηση & Φ.Π.Α.)



Ελεούσα, 2017



ΕΛΛΗΝΙΚΗ ΔΗΜΟΚΡΑΤΙΑ
ΠΕΡΙΦΕΡΕΙΑ ΗΠΕΙΡΟΥ
ΔΗΜΟΣ ΖΙΤΣΑΣ
Δ/ΝΣΗ ΤΕΧΝΙΚΩΝ ΥΠΗΡΕΣΙΩΝ
ΠΟΛΕΟΔΟΜΙΑΣ & ΠΕΡΙΒ/ΝΤΟΣ
ΤΜΗΜΑ ΤΕΧΝΙΚΩΝ ΕΡΓΩΝ

ΕΡΓΟ: «ΑΝΑΒΑΘΜΙΣΗ ΑΘΛΗΤΙΚΟΥ ΚΕΝΤΡΟΥ Τ.Κ.
ΖΙΤΣΑΣ

ΔΗΜΟΣ: Ζίτσας

Τεχνική Περιγραφή

1. ΓΕΝΙΚΑ

Η παρούσα μελέτη αφορά στην εγκατάσταση συνθετικού χλοοτάπητα στο γήπεδο ποδοφαίρου (διαστάσεων 90,20μ X 53,00μ) της Τ.Κ Ζίτσας καθώς και στην εγκατάσταση των δικτύων επιφανειακής αποστράγγισης του. Το έργο θα κατασκευασθεί σύμφωνα με της ελληνικές Τεχνικές προδιαγραφές ΕΤΕΠ (ΦΕΚ 2221/Β/30-07-2012) τα ισχύοντα πρότυπα (ΕΝ, ISO, Κλπ) και την περιγραφή που ακολουθεί.

2. ΠΕΡΙΓΡΑΦΗ ΓΗΠΕΔΟΥ

Το γήπεδο ποδοφαίρου στην Τ.Κ Ζίτσας σήμερα είναι επιστρωμένο με νταμαρόχωμα και η γραμμογράφησή του δεν είναι εμφανής.

Έχει διαστάσεις αγωνιστικού χώρου 90,20μ από εστία σε εστία και 53,00μ, στον εγκάρσιο άξονα. Περιμετρικές λωρίδες 2,10, 2,30, 3,70 και 4,8 μ.

Η συνολική επιφάνεια που θα τοποθετηθεί ο τεχνητός χλοοτάπητας μαζί με τις πλάγιες λωρίδες ασφαλείας, θα έχει διαστάσεις 94,60μ x 61,50μ.

Ο όλος χώρος περιμετρικά οριοθετείται με την εσωτερική περίφραξη, ύψους 2,00 μ. με τις απαραίτητες εισόδους παικτών και προπονητών.

3. ΓΕΝΙΚΗ ΠΕΡΙΓΡΑΦΗ ΕΡΓΑΣΙΩΝ

Πρώτα θα απομακρυνθούν οι υφιστάμενες εστίες ποδοφαίρου μαζί με τα στερεά εγκιβωτισμού τους. Θα γίνει Εκσκαφή και τοποθέτηση του επιφανειακού αποστραγγιστικού δικτύου στις κατά μήκος πλευρές του μεγάλου άξονα του γηπέδου, μαζί με τα απαιτούμενα φρεάτια και τους σωλήνες αποχέτευσης όμβριων.

Κατασκευή νέων στερεών εγκιβωτισμού εστιών στις κατάλληλες θέσεις.

Κατασκευή υπόβασης πάχους 5 εκ. άμμου χονδρόκοκκης, με διαμόρφωση του αγωνιστικού χώρου στις τελικές στάθμες με κλίσεις 3% σε σκεποειδή μορφή από τον κεντρικό άξονα προς τις πλάγιες γραμμές του γηπέδου.

Επιστρωση του συνθετικού χλοοτάπητα, γραμμογράφηση του, πλήρωση του πέλους του καθώς και τοποθέτηση των απαραίτητων σημαιών με τους ιστούς τους.

Τοποθέτηση νέων εστιών.

Εξωτερικά του γηπέδου στα γήπεδα μπάσκετ και βόλεϊ θα γίνει ασφαλοστρωση πάνω σε παλαιά ασφαλοστρωμένη επιφάνεια που παρουσιάζει προβλήματα με ριγματώσεις.

Τμήμα της παλαιός περίφραξης από συρματόπλεγμα θα γίνει καθαίρεση και θα αντικατασταθεί από νέο με επισκευή – βάψιμο των ορθοστατών.

Στην είσοδο του αθλητικού χώρου θα γίνει μόρφωση της επιφάνειας με εκσκαφή και εφαρμογή

βάσης οδοστρώσας σε έκταση περίπου 2.400 m².

Θα γίνει συντήρηση του υφιστάμενου αθλητικού εξοπλισμού μπασκέτες και θα τοποθετηθούν δυο ιστοί για βόλεϊ.

Στον χώρο τον αποδυτηρίων θα γίνει εφαρμογή υγρομόνωσης στην τσιμεντόπλακα για να αντιμετωπισθούν προβλήματα υγρασίας.

3. ΧΩΜΑΤΟΥΡΠΙΚΑ - ΕΚΣΚΑΦΕΣ

Θα γίνει εκσκαφή του γηπέδου με μηχανικά μέσα, σε όλη την επιφάνεια που πρόκειται να γίνει διάστρωση συνθετικού χλοοτάπητα (περίπου 5.818.m²) ώστε η επιφάνεια του συνθετικού χλοοτάπητα να έχει τις επιθυμητές στάθμες.

Στη συνέχεια, κατά μήκος των δύο μεγάλων πλευρών του γηπέδου, θα γίνει εκσκαφή κλιμακωτού βάθους από 40εκ. έως 60εκ. και πλάτους 40εκ. για την κατασκευή καναλιών απορροής.

Επιπλέον, θα πρέπει να γίνει εκσκαφή πλάτους 25 εκ. και βάθους από 40εκ. έως 60εκ. κατά μήκος της γραμμής του κέντρου του γηπέδου για την τοποθέτηση του πλαστικού σωλήνα Φ200 που θα ενώνει τα δυο φρεάτια του επιφανειακού δικτύου απορροής ομβρίων.

Τα κάθε είδους προϊόντα εκσκαφών θα απομακρυνθούν από το εργοτάξιο, με ευθύνη του αναδόχου. σε χώρο που επιτρέπεται από τη νομοθεσία, σε απόσταση περίπου 1km από τη θέση του έργου.

4. ΕΠΙΦΑΝΕΙΑΚΟ ΑΠΟΣΤΡΑΓΓΙΣΤΙΚΟ ΔΙΚΤΥΟ

Το γήπεδο δεν διαθέτει υπόγειο αποστραγγιστικό σύστημα, αλλά δεν είχε ποτέ σοβαρό πρόβλημα απορροής των ομβρίων υδάτων. Για την καλύτερη αποστράγγιση του γηπέδου θα κατασκευαστούν δυο επιφανειακά κανάλια απορροής ομβρίων, αφού κρίνεται ότι δεν απαιτείται και υπόγειο σύστημα.

Μετά την εκτέλεση των χωματουργιών εργασιών και την μόρφωση της σκάφης στην επιφάνεια διάστρωσης του συνθετικού χλοοτάπητα θα κατασκευαστεί επιφανειακό αποστραγγιστικό δίκτυο ως ακολούθως :

Κατά μήκος των δύο μεγάλων πλευρών του γηπέδου θα κατασκευαστούν κανάλια απορροής όμβριων, τα οποία θα συλλέγουν τα επιφανειακά νερά που προέρχονται από τις κλίσεις του γηπέδου.

Πρόκειται για κανάλια καθαρού πλάτους 20εκ. και μεταβλητού καθαρού βάθους 25 - 50 εκ. Το κάθε κανάλι θα συγκεντρώνει τα όμβρια με κλίση 4.5‰, από τα δυο άκρα προς το κέντρο του στο μέσο του κάθε καναλιού κατασκευάζεται ένα φρεάτιο καθαρών διαστάσεων 100X100X90 στο οποίο συλλέγονται τα όμβρια από το κανάλι. Τα δύο φρεάτια συνδέονται μεταξύ τους μέσω πλαστικού σωλήνα αποχέτευσης Φ200 με κλίση 3‰, που διέρχεται κάτω από τη γραμμή του κέντρου του γηπέδου.

Από το φρεάτιο που συγκεντρώνονται τα όμβρια θα ξεκινάει νέος πλαστικός σωλήνας αποχέτευσης Φ315 ο οποίος θα συνδέει το αποστραγγιστικό δίκτυο του γηπέδου με το υφιστάμενο αποχετευτικό δίκτυο όμβριων του σταδίου, σε θέση που θα υποδειχθεί από την υπηρεσία και σε συνεννόηση με την επίβλεψη.

4.1 Κατασκευή καναλιών και φρεατίων: Τα κανάλια και τα φρεάτια θα είναι κατασκευασμένα από σπλισμένο σκυρόδεμα (C20/25, B500C με τοιχώματα πάχους 15εκ. και θα καλύπτονται με μεταλλική ηλεκτροπρεσσαριστή γαλβανισμένη εν θερμώ σχάρα από σιδηρές λάμες με Πλαίσιο (τελάρο), κλάσης φορτίου A15, που θα εδράζεται σε σιδηρογωνιές γαλβανισμένες εν θερμώ και τοποθετημένες στην φάση της σκυροδέτησης, και θα είναι σε επαφή με την περίφραξη.

4.2 Σωλήνες Οι σωλήνες που θα συνδέσουν αφενός τα δυο φρεάτια μεταξύ τους και αφετέρου το φρεάτιο με το υφιστάμενο δίκτυο αποχέτευσης όμβριων του σταδίου, θα πρέπει να είναι: πλαστικοί,

εξωτερικής διαμέτρου Φ200 και Φ315 αντίστοιχα pvc-u.

5. ΥΠΟΒΑΣΗ ΣΥΝΘΕΤΙΚΟΥ ΧΛΟΟΤΑΠΗΤΑ

Στη συνέχεια θα διαστρωθούν σε όλη την επιφάνεια που προβλέπεται η κατασκευή συνθετικού χλοοτάπητα, τα υλικά υπόβασης, άμμος πάχους 5εκ. σύμφωνα με τις προδιαγραφές "Φίλτρα στραγγιστηριών από διαβαθμισμένα αδρανή" (ΕΤΕΠ 03-03-02-00). και η συμπίκνωση της σκάφης.

6. ΣΥΝΘΕΤΙΚΟΣ ΧΛΟΟΤΑΠΗΤΑΣ

Μετά την ολοκλήρωση των εργασιών των προηγούμενων παραγράφων, πάνω στην ήδη έτοιμη υπόβαση του γηπέδου θα τοποθετηθεί συνθετικός χλοοτάπητας FIFA qualify, ο οποίος πρέπει να εκπληρώνει τις απαιτήσεις που έχει θέσει η Διεθνής Ομοσπονδία Ποδοσφαίρου FIFA, όπως αυτές καθορίζονται στο αντίστοιχο τεύχος της, "FIFA QUALITY PROGRAMME;- FOR FOOTBALL TURF-HANDBOOK OF REQUIREMENTS-(10/2015)".

Η εκπλήρωση των παραπάνω απαιτήσεων θα αποδεικνύεται με πιστοποιητικά εργαστηριακού ελέγχου σε αναγνωρισμένο από τη FIFA (FIFA recommended mark) εργαστήριο.

Ο χλοοτάπητας θα πρέπει να είναι φιλικός προς το περιβάλλον, μη τοξικός και να συνοδεύεται από πιστοποιητικό αναγνωρισμένου οργανισμού.

Η ποιότητα του νήματος θα είναι 100% από πολυαιθυλένιο, θα διαθέτει κύρια υπόβαση από πολυπροπυλένιο, δευτερεύουσα από Latex και ενισχυτικό πλέγμα.

Η τοποθέτηση του χλοοτάπητα θα γίνει ως εξής; μεταφορά εντός του γηπέδου σε ρολά και άπλωμα εγκάρσια του διαμήκους άξονα του γηπέδου. Ένωση των ρολών και συγκόλληση στην κάτω πλευρά τους με χρήση ειδικών ταινιών και κόλλας πολυουρεθάνης δύο συστατικών. Τα ρολά του συνθετικού χλοοτάπητα πρέπει κατά την τοποθέτησή τους να απλωθούν και να τεντωθούν με ειδικά μηχανικά εργαλεία έτσι. ώστε να μην υπάρχουν ανωμαλίες ή σκαλοπάτια στον αγωνιστικό χώρο, ιδιαίτερα στις μεταξύ τους ενώσεις- ενώ θα πρέπει να γίνει και χτένισμα των ινών του.

Το πέλος του συνθετικού χλοοτάπητα θα γεμιστεί με μίγμα χαλαζιακής άμμου και κόκκων ελαστικού σε αναλογία και μέγεθος κόκκων όπως αναφέρονται στην αναφορά εργαστηριακών ελέγχων και καθορίζονται από τον εκάστοτε κατασκευαστικό οίκο.

Η πλήρωση και διάστρωση της χαλαζιακής άμμου και των κόκκων ελαστικού σε όλη την επιφάνεια του συνθετικού χλοοτάπητα θα γίνει αποκλειστικά με χρήση ειδικών μηχανημάτων.

Η γραμμογράφηση του αγωνιστικού χώρου του γηπέδου ποδοσφαίρου θα γίνει με λωρίδες συνθετικού χλοοτάπητα λευκού χρώματος, ιδίων ακριβώς προδιαγραφών κατά τα λοιπά με εκείνες του υπόλοιπου συνθετικού χλοοτάπητα.

Η χάραξη του γηπέδου και το πλάτος των λωρίδων πρέπει να είναι σύμφωνα με τα όσα καθορίζονται από τον ισχύοντα κανονισμό της FIFA.

7. ΑΘΛΗΤΙΚΟΣ ΕΞΟΠΛΙΣΜΟΣ

Ο Ανάδοχος είναι υποχρεωμένος να τοποθετήσει νέες εστίες ποδοσφαίρου.

Εστίες ποδοσφαίρου: η εσωτερική απόσταση ανάμεσα στις δοκούς είναι 7,32μ. και η κατακόρυφη απόσταση από το κατώτερο άκρο της οριζόντιας δοκού μέχρι το έδαφος είναι 2,44 μ. Τόσο οι κατακόρυφες δοκοί όσο και η οριζόντια δοκός έχουν το ίδιο πλάτος και βάθος με τις γραμμές του γηπέδου και όχι πάνω από 12εκ. Πάνω στις κατακόρυφες δοκούς και σε οριζόντιες δοκούς πίσω από τις εστίες προσαρτώνται δίχτυα από κάνναβη, γιούτα ή νάιλον.

Το κατώτερο τμήμα τους στηρίζεται σε κυρτές δοκούς ή σε κάποιο άλλο επαρκές στήριγμα. Οι εστίες πακτώνονται στο έδαφος σε βάση από σκυρόδεμα C12/15 (στερεό εγκιβωτισμού) διαστάσεων τουλάχιστον 0,70x0,70x0,80 μ.

Όλα τα μεταλλικά μέρη θα βαφτούν με μονή στρώση μίνιο (αντισκωριακή προστασία) και διπλή

στρώση τελικού χρώματος.

Συγκροτήμα πετοσφαίρισης (βόλεϋ) λυομένου, σύμφωνα με την Τεχνική Περιγραφή και το σχέδιο Π-2/Τ-Α3 της Γ.Γ.Α. μετά του φιλέ, αποτελούμενο από δύο μεταλλικούς ορθοστάτες από σιδηροσωλήνες.

Κάθε ορθοστάτης αποτελείται από δύο σωλήνες τύπου Μάνεσμαν διαφορετικής διατομής που συνδέονται όπως στο αντίστοιχο σχέδιο και εγκιβωτίζονται μέσα σε στέρεο εγκιβωτισμό από σκυρόδεμα των 300 χγρ. τσιμέντου, με σταθερή υποδοχή και λυόμενο κυλινδρικό στοιχείο στερέωσης (μανσόν).

Η σταθερή αυτή υποδοχή και το μανσόν είναι από σιδηροσωλήνες τύπου Μάνεσμαν. Στο άκρο αυτό περιλαμβάνεται επί πλέον α) Το συρματόσχοινο τέντωσης του φιλέ, μαζί με τα στηρίγματα και τον οδηγό. β) Το σύστημα απομείωσης της τέντωσης και οι τροχαλίες στερεώνονται σε έναν από τους ορθοστάτες γ) Δύο πώματα ισόπεδης απόφραξης των οπών υποδοχής των ορθοστατών και δ) ο χρωματισμός των μεταλλικών στοιχείων με δύο στρώσεις αντισκωριακού μινίου και δύο στρώσεις χρώματος ντούκο (με πιστολέτο ή πινέλλο).

8. ΑΡΔΕΥΤΙΚΟ ΔΙΚΤΥΟ ΣΥΝΘΕΤΙΚΟΥ ΧΛΟΟΤΑΠΗΤΑ

8.1 Χρήση Αρδευτικού Δικτύου σε Συνθετικού Χλοοτάπητα

Ο συνθετικός χλοοτάπητας σύμφωνα με τις οδηγίες συντήρησης από την FIFA θα πρέπει να αρδεύεται για τους εξής λόγους:

1) Να «πέφτει» η θερμοκρασία του συνθετικού χλοοτάπητα την περίοδο των υψηλών θερμοκρασιών, ώστε να αποφεύγονται δυσμενείς συνέπειες στον ποδοσφαιριστή (θερμό περιβάλλον, κίνδυνος 'γδαρσίματος' όταν ο ποδοσφαιριστής κάνει τάκλιν), εξαιτίας των υψηλών θερμοκρασιών στην επιφάνεια του συνθετικού χλοοτάπητα.

2) Να καθαρίζει την επιφάνεια του.

3) Να σταθεροποιεί το υλικό «γεμίσματος» του χλοοτάπητα και κατά συνέπεια να μειώνει την διασπορά του.

9. ΧΕΙΡΟΚΙΝΗΤΟ ΔΙΚΤΥΟ ΑΡΔΕΥΣΗΣ ΣΥΝΘΕΤΙΚΟΥ ΧΛΟΟΤΑΠΗΤΑ

Ο συνθετικός χλοοτάπητας χρίζει εγκατάστασης από ένα σύστημα αρδευτικού δικτύου, όχι κατ' ανάγκη αυτοματοποιημένο (θα χρησιμοποιείται όταν συντρέχουν κάποιοι από τους προαναφερθέντες λόγους). Επίσης δεν απαιτείται η πλήρης αλληλοεπικάλυψη με εκτοξευτήρες. αφού σκοπός είναι το «δρόσισμα» της επιφάνειας του συνθετικού χλοοτάπητα και όχι ο επαρκής κορεσμός με νερό, όπως στον φυσικό χλοοτάπητα,

Ο κεντρικός αγωγός του δικτύου άρδευσης (ΡΕ Φ75 10Ατμ.) θα είναι υπόγεια εγκατεστημένος, κλειστός (σύστημα loop) περιφερειακά του γηπέδου, με έλεγχο από ένα σφαιρικό κρουνό 3" μετά την σύνδεση του με το υπάρχον δίκτυο ύδρευσης (η ακριβής θέση του σφαιρικού κρουνού 3", θα αποφασιστεί από τον ανάδοχο του έργου σε συνεννόηση με την επίβλεψη της υπηρεσίας).

Για λόγους καλής εγκατάστασης, αλλά και κατόπιν οδηγιών από την FIFA, δεν συνίσταται η χρήση αυτοανυψούμενων εκτοξευτήρων εντός του αγωνιστικού χώρου. Γι' αυτούς τους λόγους τοποθετούνται 14 αυτοανυψούμενοι εκτοξευτήρες περιφερειακά και έξω από τον αγωνιστικό χώρο, σύμφωνα με το σχέδιο άρδευσης της μελέτης. Η σύνδεσή τους θα πραγματοποιείται με αγωγό ΡΕ Φ50 10Ατμ. από τον κεντρικό αγωγό, και θα ελέγχονται με σφαιρικό κρουνό 2". Οι εκτοξευτήρες θα έχουν ακτίνα περίπου 20m, πίεση λειτουργίας 5-6 ΑΤΜ. και το ακροφύσιό τους θα επιλεχτεί, έτσι ώστε να είναι δυνατή η ταυτόχρονη χρήση τουλάχιστον δύο εκτοξευτήρων στην ακτίνα 20m, με την υφιστάμενη πίεση και παροχή του δικτύου ύδρευσης. Εάν δεν επαρκεί η παροχή του δικτύου, τότε αναγκαστικά θα γίνεται χρήση κατά την άρδευση, ενός εκτοξευτήρα κάθε φορά.

Η εσωτερική επιφάνεια του αγωνιστικού χώρου θα αρδεύεται από ένα σύστημα τεχνικής διαβροχής, το οποίο θα μπορεί να έχει τη δυνατότητα της μετακίνησης, ώστε να καλύπτεται όλη η εσωτερική

επιφάνεια, η οποία δεν αρδεύεται από τους περιφερειακούς εκτοξευτήρες.

Το σύστημα τεχνικής διαβροχής θα αποτελείται από μία μεταλλική γαλβανισμένη τετράποδη βάση στήριξης με ενσωματωμένο κορμό, ο οποίος θα καταλήγει σε κεφαλή με σπείρωμα. Στο κάτω μέρος του κορμού θα υπάρχει καμπύλη και ταχυσύνδεσμος (quick coupling) για σύνδεση με πλακέ σωλήνα (μάνικα) άρδευσης μήκους 50m.

Η μάνικα θα συνδέεται με ταχυσύνδεσμο σε σφαιρικό κρουνό 2" εντός φρεατίου άρδευσης. Τα παραπάνω εξαρτήματα, τα οποία είναι μεταλλικά γαλβανισμένα, καθώς και η μάνικα άρδευσης από PVC, θα έχουν διαστάσεις τουλάχιστον 2".

Στην μελέτη προβλέπεται η δυνατότητα ταυτόχρονης χρήσης δύο συστημάτων τεχνικής διαβροχής, στα οποία θα τοποθετείται από έναν εκτοξευτήρα ομοίων προδιαγραφών των περιφερειακών εκτοξευτήρων (ή χρήση ενός συστήματος διαβροχής κάθε φορά. εάν δεν επαρκεί η παροχή νερού). Επιπλέον οι εκτοξευτήρες 360° πρέπει να είναι πλήρους κύκλου χωρίς επαναφορά, έτσι ώστε να μην υπάρχει η ελάχιστη γωνία που δεν καλύπτεται από τον εκτοξευτήρα.

10. ΤΑΚΤΙΚΗ ΣΥΝΤΗΡΗΣΗ ΣΥΝΘΕΤΙΚΟΥ ΧΛΟΟΤΑΠΗΤΑ

Σύμφωνα με το τεύχος συντήρησης συνθετικού χλοοτάπητα της FIFA (FIFA Football Turf Maintenance), προβλέπεται τακτική συντήρηση του σε τουλάχιστον εβδομαδιαία βάση.

Σκοπός της συντήρησής του είναι η διατήρηση σε καλή κατάσταση του συνθετικού χλοοτάπητα αλλά και η διαφύλαξη των αγωνιστικών απαιτήσεων του αθλήματος (π.χ. σωστό ρολάρισμα, αναπήδηση μπάλας).

Η κυριότερη εργασία που πρέπει να πραγματοποιείται τουλάχιστον μία φορά την εβδομάδα είναι το βούρτσισμα του συνθετικού χλοοτάπητα. Τα μηχανήματα που χρησιμοποιούνται για αυτή την εργασία (είναι μηχανήματα με ενσωματωμένες περιστροφικές βούρτσες στο κάτω μέρος τους (rotary brush) ή τρακτέρ με, παρελκόμενη ή συρόμενη βούρτσα (drag brushes). Ο κύριος σκοπός του βουρτσίσματος είναι να επιπεδοποιείται το υλικό γεμίσματος του συνθετικού χλοοτάπητα στην επιθυμητή στάθμη, για την ομαλοποίηση της επιφάνειας. Δευτερευόντως με το βούρτσισμα εμποδίζεται το ανεπιθύμητο πλάγιασμα και ισοπέδωση των θυσάνων του συνθετικού χλοοτάπητα. Η συχνότητα εργασίας του βουρτσίσματος αυξάνεται ανάλογα με τη χρήση του γηπέδου. Το βούρτσισμα πρέπει να γίνεται σε όλες τις κατευθύνσεις (οριζόντια, κάθετα και διαγώνια), για να αποφεύγεται το πλάγιασμα των ινών σε μία κατεύθυνση και κατά συνέπεια η διαφορετική συμπεριφορά της μπάλας στο ρολάρισμα. Επίσης το βούρτσισμα βοηθάει στην απομάκρυνση ξένων υλικών ή υπολειμμάτων του συνθετικού χλοοτάπητα. Το βούρτσισμα είναι πιο αποτελεσματικό όταν ο συνθετικός χλοοτάπητας είναι στεγνός.

Επιπλέον του βουρτσίσματος και της άρδευσης υπάρχει μία σειρά εργασιών συντήρησης, όπως περιγράφονται στο τεύχος συντήρησης συνθετικού χλοοτάπητα της FIFA (FIFA Football Turf Maintenance), οι οποίες πρέπει να πραγματοποιούνται σε τουλάχιστον μηνιαία βάση ή κατά τη διάρκεια του ετήσιου προγράμματος εργασιών. Οι κυριότερες από αυτές είναι ο μηνιαίος έλεγχος της στάθμης του υλικού γεμίσματος και αναπλήρωση αυτού, ο έλεγχος ύπαρξης ζιζανίων, σκούπισμα με ειδικό μηχάνημα, καθαρισμός με μηχάνημα υγρού καθαρισμού υπό πίεση. κ.ά.

11. ΘΕΣΜΙΚΟ ΠΛΑΙΣΙΟ

Το έργο υπάγεται στο θεσμικό πλαίσιο:

- ✓ Του ν. 4412/2016 «Δημόσιες Συμβάσεις Έργων, Προμηθειών και Υπηρεσιών (προσαρμογή στις Οδηγίες 201/24/E και 2014/25/EE)» (Α' 147),
- ✓ Των άρθρων 80-110 ν. 3669/2008 (Α' 116) «Κύρωση της Κωδικοποίησης της νομοθεσίας κατασκευής δημοσίων έργων» (ΚΔΕ), τα οποία παραμένουν σε ισχύ μέχρι την έκδοση του προεδρικού διατάγματος του άρθρου 83 του 412/2016 (ΦΕΚ Β' 147)
- ✓ του Ν. 3852/2010 (ΦΕΚ Α' 87) «Νέα Αρχιτεκτονική της Αυτοδιοίκησης και της Αποκεντρωμένης

Διοίκησης - Πρόγραμμα Καλλικράτης».

- ✓ Του ν. 4314/2014 (Α' 265) "Α) Για τη διαχείριση, τον έλεγχο και την εφαρμογή αναπτυξιακών παρεμβάσεων για την προγραμματική περίοδο 2014-2020, Β) Ενσωμάτωση της Οδηγίας 2012/17 του Ευρωπαϊκού Κοινοβουλίου και του Συμβουλίου της 13ης Ιουνίου 2012 (ΕΕ L 156/16.6.2012) στο ελληνικό δίκαιο, τροποποίηση του ν. 3419/2005 (Α' 297) και άλλες διατάξεις" και
- ✓ Του ν. 3614/2007 (Α' 267) «Διαχείριση, έλεγχος και εφαρμογή αναπτυξιακών παρεμβάσεων για την προγραμματική περίοδο 2007 -2013», και του ν. 3614/2007 (Α' 267) «Διαχείριση, έλεγχος και εφαρμογή αναπτυξιακών παρεμβάσεων για την προγραμματική περίοδο 2007 -2013».
- ✓ Του ν. 4278/2014 (Α' 157) και ειδικότερα το άρθρο 59 «Άρση περιορισμών συμμετοχής εργοληπτικών επιχειρήσεων σε δημόσια έργα»,
- ✓ Του ν. 4270/2014 (Α' 143) «Αρχές δημοσιονομικής διαχείρισης και εποπτείας (ενσωμάτωση της Οδηγίας 2011/85/ΕΕ) – δημόσιο λογιστικό και άλλες διατάξεις», όπως ισχύει
- ✓ Του ν. 4250/2014 «Διοικητικές Απλουστεύσεις - Καταργήσεις, Συγχωνεύσεις Νομικών Προσώπων και Υπηρεσιών του Δημοσίου Τομέα-Τροποποίηση Διατάξεων του π.δ. 318/1992 (Α' 161) και λοιπές ρυθμίσεις» (Α' 74) και ειδικότερα το άρθρο 1 αυτού, του ν. 4013/2011 (Α' 204) «Σύσταση ενιαίας Ανεξάρτητης Αρχής Δημοσίων Συμβάσεων και Κεντρικού Ηλεκτρονικού Μητρώου Δημοσίων Συμβάσεων...» .
- ✓ Του ν. 3861/2010 (Α' 112) «Ενίσχυση της διαφάνειας με την υποχρεωτική ανάρτηση νόμων και πράξεων των κυβερνητικών, διοικητικών και αυτοδιοικητικών οργάνων στο διαδίκτυο "Πρόγραμμα Διαύγεια" και άλλες διατάξεις».
- ✓ Του ν. 3548/2007 (Α' 68) «Καταχώριση δημοσιεύσεων των φορέων του Δημοσίου στο νομαρχιακό και τοπικό Τύπο και άλλες διατάξεις».
- ✓ Οι σε εκτέλεση των ανωτέρω διατάξεων εκδοθείσες κανονιστικές πράξεις, καθώς και λοιπές διατάξεις που αναφέρονται ρητά ή απορρέουν από τα οριζόμενα στα συμβατικά τεύχη της παρούσας καθώς και το σύνολο των διατάξεων του ασφαλιστικού, εργατικού, περιβαλλοντικού και φορολογικού δικαίου και γενικότερα κάθε διάταξη (Νόμος, Π.Δ., Υ.Α.) και ερμηνευτική εγκύκλιος που διέπει την ανάθεση και εκτέλεση του έργου της παρούσας σύμβασης, έστω και αν δεν αναφέρονται ρητά παραπάνω.
- ✓ Όλες οι εργασίες θα εκτελεστούν έντεχνα, σύμφωνα με τις υποδείξεις της Διευθύνουσας Υπηρεσίας, τις ισχύουσες τεχνικές προδιαγραφές

Η αξία των εργασιών ανέρχεται στο ποσό των 187.868,50 €, με το ποσοστό των Γ.Ε. & Ο.Ε. (18%) να ανέρχεται στο ποσό των 33.816,33 €, με το ποσοστό των απροβλέπτων (15%) να ανέρχεται στο ποσό των 33.252,72 € αναθεώρηση 707,61 €

Συνολικά, η προϋπολογισθείσα δαπάνη του έργου ανέρχεται στο ποσό των 317.000,00€ (για εργασίες 255.645,16€ + Φ.Π.Α (24 %) 61.354,84€).

Η εκτέλεση των εργασιών του έργου θα γίνει με βάση τον προϋπολογισμό και το αναλυτικό τιμολόγιο της μελέτης κατά σειρά προτεραιότητας, σύμφωνα με το εγκεκριμένο χρονοδιάγραμμα του έργου και σύμφωνα με τις υποδείξεις και οδηγίες της Διευθύνουσας υπηρεσίας του έργου.

Ελεούσα 29 /12/2017

Η Συντάξασα

ΓΟΥΝΗ ΧΑΡΙΚΛΕΙΑ

Μηχ/κός Χωροταξίας, Πολεοδομίας &
Περιφερειακής Ανάπτυξης



ΕΛΛΗΝΙΚΗ ΔΗΜΟΚΡΑΤΙΑ
ΠΕΡΙΦΕΡΕΙΑ ΗΠΕΙΡΟΥ
ΔΗΜΟΣ ΖΙΤΣΑΣ
Δ/ΝΣΗ ΤΕΧΝΙΚΩΝ ΥΠΗΡΕΣΙΩΝ
ΠΟΛΕΟΔΟΜΙΑΣ & ΠΕΡΙΒ/ΝΤΟΣ
ΤΜΗΜΑ ΤΕΧΝΙΚΩΝ ΕΡΓΩΝ

ΕΡΓΟ: «ΑΝΑΒΑΘΜΙΣΗ ΑΘΛΗΤΙΚΟΥ ΚΕΝΤΡΟΥ Τ.Κ.
ΖΙΤΣΑΣ

ΔΗΜΟΣ: Ζίτσας

Τεχνικές Προδιαγραφές συνθετικού χλοοτάπητα

Ο συνθετικός χλοοτάπητας είναι ένα προϊόν που χρησιμοποιείται αρκετές δεκαετίες υποκαθιστώντας τον φυσικό χλοοτάπητα του αγωνιστικού χώρου των γηπέδων ποδοσφαίρου. Ο συνθετικός χλοοτάπητας, έχει γίνει δεκτός από την FIFA και κατ' επέκταση και από την ΕΠΟ, καθώς μπορεί σε μεγάλο βαθμό να προσομοιώσει τον φυσικό χλοοτάπητα. Η τοποθέτηση και η χρήση του καλύπτει όλες τις περιπτώσεις στις οποίες η τοποθέτηση φυσικού χλοοτάπητα να αντενδείκνυται για λόγους όπως το υψηλό κόστος συντήρησης, η συνεχής και εντατική χρήση κ.α.

Ο συνθετικός χλοοτάπητας τελευταίας γενιάς, αποτελείται από νήματα πολυαιθυλενίου όμοια με φυσικό γρασίδι τα οποία συγκρατούνται σε μια ειδική βάση από μείγμα πολυπροπυλενίου και πολυεστέρα επενδυμένη με λάτεξ ή από μείγμα πολυπροπυλενίου και πολυουρεθάνης δύο συστατικών, με δυνατότητα αποστράγγισης υδάτων.

Τα σημεία επαφής των διαδοχικών φύλλων αναδιπλώνονται και καλούνται με κόλλα δύο συστατικών πάνω σε ειδική συγκολλητική ταινία 30 πόντων πλάτος, η οποία τοποθετείται για τον σκοπό αυτό. Αφού κολληθούν όλα τα φύλλα, ο συνθετικός χλοοτάπητας γεμίζεται με ειδικά διαβαθμισμένη χαλαζιακή άμμο και κόκκους ελαστικού καουτσούκ, μέχρι 20 χιλ. κάτω από το συνολικό ύψος πέλους με χρήση ειδικού μηχανήματος. Δεν επιτρέπεται το γέμισμα του τάπητα χειρονακτικά.

Η διαγράμμιση θα είναι ενσωματωμένη στον τάπητα.

Στις τεχνικές προδιαγραφές που ακολουθούν περιγράφονται τα στοιχεία του συνθετικού χλοοτάπητα σύμφωνα με τις ανάγκες του ποδοσφαιρικού γηπέδου και οι εργασίες που απαιτούνται για την πλήρη και έντεχνη εγκατάστασή του, παραδοτέου πιστοποιημένου κατά FIFA.

Τεχνικά Χαρακτηριστικά:

Το προς προμήθεια είδος θα είναι άριστης ποιότητας και θα πληρεί όλες τις διατάξεις υγιεινής, διάθεσης και εμπορίας του Υπουργείου Ανάπτυξης.

Οι ποσότητες του προς προμήθεια είδους, είναι υπολογισμένες κατά τέτοιον τρόπο ώστε να καλύπτουν τις υπάρχουσες ανάγκες του γηπέδου.

Ο όρος συνθετικός χλοοτάπητας όπου αναφέρεται παρακάτω περιγράφει νήματα πολυαιθυλενίου που προσομοιάζουν με φυσικό γρασίδι τα οποία συγκρατούνται σε μια ειδική βάση, μη περιλαμβανομένων των υλικών πλήρωσης.

Η βάση του συνθετικού χλοοτάπητα θα αποτελείται από 100% πολυπροπυλένιο και από πολυουρεθάνη δύο συστατικών ή πολυεστέρα επενδυμένη με λάτεξ, με δυνατότητα αποστράγγισης υδάτων.

Τα υλικά πλήρωσης θα είναι χαλαζιακή άμμος και κόκκοι ελαστικού (epdm).

Θα συμμορφώνονται με τις απαιτήσεις που αναφέρονται στις προδιαγραφές της FIFA (Quality Concept for Football Turfs, Handbook of requirements, ισχύουσα έκδοση).

Αναλυτικότερα , οι ελάχιστες απαιτούμενες τεχνικές προδιαγραφές του συνθετικού χλοοτάπητα θα πρέπει επί ποινή αποκλεισμού να πληρούν τουλάχιστον τα παρακάτω:

	Ιδιότητα	Ζητούμενες προδιαγραφές	
ΤΑΠΗΤΑΣ	ΑΝΤΟΧΗ ΝΗΜΑΤΟΣ	12.000 dtex ΚΑΙ ΑΝΩ. Μέγιστη αποδεκτή απόκλιση είτε από ονομαστική τιμή κατασκευαστή είτε από επίσημες μετρήσεις εργαστηρίου (- 2% +∞)	Εγχειρίδιο εργαστηριακού ελέγχου, εκδοθέν από την Fifa
	ΣΥΝΘΕΣΗ ΙΝΑΣ	100% ΠΟΛΥΑΙΘΥΛΕΝΙΟ και κατασκευή πέλους υψηλής ποιότητας και ανθεκτικό στις υπεριώδεις ακτίνες UV.	
	ΕΛΑΧΙΣΤΟ ΠΑΧΟΣ ΙΝΑΣ	340 micron (μm) ΚΑΙ ΑΝΩ. Μέγιστη αποδεκτή απόκλιση είτε από ονομαστική τιμή κατασκευαστή είτε από επίσημες μετρήσεις εργαστηρίου (- 2% +∞)	
	ΧΡΩΜΑ	ΔΙΧΡΩΜΟ ΑΝΟΙΚΤΟ ΚΑΙ ΣΚΟΥΡΟ ΠΡΑΣΙΝΟ	
	ΥΨΟΣ ΠΕΛΟΥΣ (προεξέχον της βάσης)	60 mm Μέγιστη αποδεκτή απόκλιση είτε από ονομαστική τιμή κατασκευαστή είτε από επίσημες μετρήσεις εργαστηρίου (- 2% +∞)	Εγχειρίδιο εργαστηριακού ελέγχου, εκδοθέν από την Fifa
	ΑΠΟΣΤΑΣΗ ΡΑΦΗΣ (GAUGE)	3/4" ή 5/8"	
	ΑΡΙΘΜΟΣ ΚΟΜΠΩΝ (Πυκνότητα κόμπων)	8820 συρραφές /m2 ΚΑΙ ΑΝΩ. Μέγιστη αποδεκτή απόκλιση είτε από ονομαστική τιμή κατασκευαστή είτε από επίσημες μετρήσεις εργαστηρίου (- 2% +∞)	Εγχειρίδιο εργαστηριακού ελέγχου, εκδοθέν από την Fifa
	ΕΛΑΧΙΣΤΟ ΟΛΙΚΟ ΒΑΡΟΣ ΙΝΩΝ	1.380 gr/m2 ΚΑΙ ΑΝΩ. Μέγιστη αποδεκτή απόκλιση είτε από ονομαστική τιμή κατασκευαστή είτε από επίσημες μετρήσεις εργαστηρίου (- 2% +∞)	
	ΕΛΑΧΙΣΤΟ ΣΥΝΟΛΙΚΟ ΒΑΡΟΣ ΤΑΠΗΤΑ	2.900 gr/m2 ΚΑΙ ΑΝΩ. Μέγιστη αποδεκτή απόκλιση είτε από ονομαστική τιμή κατασκευαστή είτε από επίσημες μετρήσεις εργαστηρίου (- 2% +∞)	
	ΔΙΑΠΕΡΑΤΟΤΗΤΑ ΝΕΡΟΥ	ΣΥΜΦΩΝΑ ΜΕ ΤΟ EN12616>180MM/H	

	ΧΑΛΑΖΙΑΚΗ ΑΜΜΟΣ	Στρογγυλή, πλυμένη και στεγνωμένη, με κοκκομετρική διαβάθμιση από 0,5 έως 1,2mm, σε κατά βάρος αναλογία 15kg/m ² (- 2% +∞). Και σύμφωνα με τις καταναλώσεις που υπάρχουν στο πιστοποιητικό εργαστηριακής εξέτασης (Laboratory test report) του τάπητα	
ΥΛΙΚΑ ΠΛΗΡΩΣΗΣ	ΚΟΚΚΟΙ ΕΛΑΣΤΙΚΟΥ(epdm)	Κοκκομετρικής διαβάθμισης από 1,0mm έως 2,5mm απαλλαγμένοι από ξένα στοιχεία και σκόνη, καθαρότητας κατά 99,9%, φιλικό ως προς το περιβάλλον σε κατά βάρος αναλογία 18kg/m ² (- 2% +∞) σύμφωνα με τις καταναλώσεις που υπάρχουν στο πιστοποιητικό εργαστηριακής εξέτασης (Laboratory test report) του τάπητα.	
ΥΛΙΚΑ ΠΛΗΡΩΣΗΣ	ΤΕΧΝΗΤΟΣ ΧΛΟΟΤΑΠΗΤΑΣ ΙΔΙΩΝ ΠΡΟΔΙΑΓΡΑΦΩΝ ΟΠΩΣ Ο ΑΝΩΤΕΡΩ ΣΕ ΛΩΡΙΔΕΣ ΠΛΑΤΟΥΣ 10CM, ΧΡΩΜΑΤΟΣ ΛΕΥΚΟΥ.	Η ένωση των τεμαχίων γραμμογράφησης και υπόλοιπου χλοοτάπητα θα γίνει με χρήση ειδικών ταινιών και κόλλας, ανθεκτικών σε υγρασία, υψηλές και χαμηλές θερμοκρασίες και γήρανση, όμοια με τα τεμάχια χλοοτάπητα ή θα είναι ενσωματωμένη από τον κατασκευαστή στο χλοοτάπητα.	
ΥΛΙΚΑ ΓΡΑΜΜΟΓΡΑΦΗΣΗΣ			

Αναλυτικότερα:

Οι επιστρώσεις με ελαστικοσυνθετικό χλοοτάπητα τελευταίας γενιάς, με ελαστική υπόβαση από ίνες θυσανωτές, πάχους πέλους 60mm, θα γίνει σύμφωνα με την μελέτη.

Ο συνθετικός χλοοτάπητας θα είναι κατασκευασμένος από ίνες πολυαιθυλενίου (100%) τελευταίας γενιάς, δύο τουλάχιστον αποχρώσεων του πράσινου, με προστασία κατά των υπεριωδών ακτίνων και ζέστης. Οι ίνες, ύψους πέλους (60) εξήντα χιλ., θα είναι πλήρως υδροπερατής βάσης από πολλαπλή διαστρωμάτωση υφασμένου ή μη υφασμένου πολυπροπυλενίου και θα είναι άρρηκτα συνδεδεμένες με την επιφάνεια, δια επιπάσεως από Latex, πολυουρεθάνη, ή άλλης, αντιστοίχων χαρακτηριστικών, τεχνολογίας.

Η ποιότητα του νήματος του ελαστικοσυνθετικού χλοοτάπητα θα είναι από πολυαιθυλένιο (100%), στα 12.000 Dtex κατ' ελάχιστο και διαθέτει κύρια υπόβαση από πολυπροπυλένιο και δευτερεύουσα από Latex, καθώς και ενισχυτικό πλέγμα με προστασία κατά των υπεριωδών ακτινοβολιών. Η ελαστική αυτή

υπόβαση έχει δυνατότητα αποστράγγισης των υδάτων με κατάλληλες εξόδους διαρροής. Το ύψος πέλους θα είναι 60 χιλ κατ' ελάχιστον. Το συνολικό βάρος είναι τουλάχιστον 2.900gr/m².

Τα ρολά, αφού απλωθούν, συγκολλούνται στις ενώσεις με ειδικές ταινίες, πάνω στις οποίες στρώνεται πολυουρεθάνη δυο συστατικών, ώστε να επιτυγχάνεται άρρηκτη σύνδεση μεταξύ τους. Η πλήρωση του συνθετικού χλοοτάπητα γίνεται με χαλαζιακή άμμο κοκκομετρίας $\leq 1,2\text{mm}$, με ενδεικτική κατανάλωση τουλάχιστον 15 Kgr/m² και κόκκων ελαστικού 1mm- 2,5mm με ενδεικτική κατανάλωση τουλάχιστον 18Kgr/m².

Μετά την προμήθεια αδρανών για την κατασκευή της βάσης, τα οποία θα διαστρωθούν και θα συμπυκνωθούν κατάλληλα εντός του περιγράμματος του αγωνιστικού χώρου και μετά την πραγματοποίηση των απαιτούμενων ελέγχων συμπίκνωσης, θα γίνει η διάστρωση του νέου συνθετικού χλοοτάπητα.

Η εφαρμογή του ποδοσφαιρικού τάπητα θα γίνει από αποδεδειγμένα έμπειρους επαγγελματίες με τον κατάλληλο μηχανολογικό εξοπλισμό επί σταθερής υποδομής από συμπυκνωμένα αδρανή με ειδική ταινία συγκόλλησης και χρήση πολυουρεθανικής κόλλας δύο (2) συστατικών.

Τα ρολά θα πρέπει κατά την τοποθέτηση τους να απλωθούν και να τεντωθούν με ειδικά εργαλεία – μηχανήματα, ώστε να μην υπάρχουν ανωμαλίες ή "κυματισμός" στον αγωνιστικό χώρο, ιδιαίτερα στις μεταξύ τους ενώσεις.

Η αμμοδιανομή και διανομή ελαστικών μικροσφαιριδίων (epdm) (για την απόδοση βέλτιστης ελαστικότητας στο σύστημα) θα γίνει σε κατά βάρος αναλογία σύμφωνη με τις καταναλώσεις που υπάρχουν στο πιστοποιητικό εργαστηριακής εξέτασης (Laboratory test report) του τάπητα. Η διανομή θα είναι ομοιόμορφη σε όλη την επιφάνεια του αγωνιστικού χώρου. Για την επίτευξη της ισοκατανομής είναι απολύτως απαραίτητη η χρήση ειδικού μηχανήματος διάστρωσης τύπου SMG ή αναλόγου, το οποίο βουρτσίζει την επιφάνεια του συνθετικού χλοοτάπητα και παράλληλα δίνοντας του, την τελική του μορφή.

Η διανομή των ανωτέρω υλικών θα γίνει σε επάλληλες στρώσεις και με το κατάλληλο χτένισμα των ινών. Η γραμμογράφηση του αγωνιστικού χώρου, γίνεται σύμφωνα με τις προδιαγραφές και τις υποδείξεις του κατασκευαστή, ώστε να εξασφαλίζεται η συνέχεια κι η μακροζωία αυτού και της γραμμογράφησης.

Η γραμμογράφηση που θα αποτελείται από λωρίδες λευκού χρώματος ίδιου τύπου με το βασικό συνθετικό χλοοτάπητα (όχι βαμμένη επάνω στον πράσινο) σύμφωνα με τους κανονισμούς, συνδεμένη με τον ίδιο τρόπο με τα τεμάχια του βασικού χλοοτάπητα και κατά πλάτους σύμφωνα με τα όσα καθορίζονται από τον ισχύοντα κανονισμό της FIFA. Η ένωση των τεμαχίων του χλοοτάπητα και της γραμμογράφησης θα γίνει με χρήση ειδικών ταινιών ή και κόλλας, ανθεκτικών σε υγρασία, υψηλές και χαμηλές θερμοκρασίες και γήρανση, όμοια με τα λοιπά τεμάχια χλοοτάπητα.

Η προμήθεια και τοποθέτηση του ελαστικοσυνθετικού χλοοτάπητα τελευταίας γενιάς, προϋποθέτει την έγγραφη σύμφωνη γνώμη της προϊσταμένης αρχής, κατόπιν έγκρισης των σχετικών πιστοποιητικών και του δείγματος, τα οποία θα κατατεθούν εγκαίρως στο Δήμο.

Η τοποθέτηση γίνεται από εξειδικευμένο συνεργείο με αποδεδειγμένη προγενέστερη εμπειρία ώστε να εξασφαλίζεται η έντεχνη και άρτια τοποθέτησή του.

Στην τιμή προσφοράς κάθε υποψήφιου οικονομικού φορέα για τον συνθετικό χλοοτάπητα θα περιλαμβάνεται:

A. Η προμήθεια του ελαστικοσυνθετικού χλοοτάπητα τελευταίας γενιάς, οι λωρίδες τερμάτων, η ειδική κόλλα, η μεταφορά, η τοποθέτηση, η γραμμογράφηση σύμφωνα με τις ισχύουσες προδιαγραφές και παράδοση πλήρως περαιωμένης εργασίας με χρήση εξειδικευμένου εξοπλισμού πλήρωσης υλικών "μηχανολογικού εξοπλισμού τύπου SMG" ή ισοδύναμου έτοιμο προς χρήση.

Β. Η προμήθεια, μεταφορά – διάστρωση -διαβροχή και ισοπέδωση με χρήση ισοπεδωτή, άμμου λατομείου πάχους τουλάχιστον 3εκ. και την συμπύκνωση αυτής με μηχανικά μέσα σε όλη την επιφάνεια του γηπέδου ώστε να εξασφαλιστεί η σωστή απορροή των επιφανειακών υδάτων του νέου χλοοτάπητα με την βελτίωση των κλίσεων της επιφάνειας σύμφωνα με τις προδιαγραφές του τεχνικού εγχειριδίου γηπέδων FIFA. (έκδοση Οκτώβριος 2015).

Γ. Την αξία όλων των υλικών της προμήθειας επί τόπου του έργου (όπως περιγράφονται στην Τεχνική Προδιαγραφή), η δαπάνη φθοράς και απομείωσης των υλικών, η δαπάνη προσέγγισης όλων των υλικών μέχρι τα σημεία που θα χρησιμοποιηθούν, η σταλία αυτοκινήτων, οι δαπάνες για την καταβολή ημερομισθίων και συναφών με αυτά εισφορών και επιβαρύνσεων (Ι.Κ.Α, κ.λ.π.), που αφορούν την πλήρη και έντεχνη εκτέλεση όλων των εργασιών κύριων και βοηθητικών, οι δαπάνες λειτουργίας των μηχανημάτων που απαιτούνται για την εκτέλεση κάθε εργασίας, όπως μισθώματα, καύσιμα, λιπαντικά, επιβάρυνση ημεραργιών από οποιαδήποτε αιτία, δαπάνες εγκατάστασης, επισκευής και συντήρησης αυτών, ασφάλιστρα και αποσβέσεις τους.

Δ. Εγγύηση καλής λειτουργίας

Έγγραφο παροχή εγγύησης από τον κατασκευαστικό οίκο (εργοστάσιο) του συνθετικού χλοοτάπητα, της οποίας η διάρκεια να καλύπτει τουλάχιστον τον ελάχιστο απαιτούμενο από την υπηρεσία χρόνο των **επτά (7) ετών**.

Ελεούσα 29 /12/2017

Η Συντάξασα

ΓΟΥΝΗ ΧΑΡΙΚΛΕΙΑ

Μηχ/κός Χωροταξίας, Πολεοδομίας &
Περιφερειακής Ανάπτυξης

ΠΡΟΫΠΟΛΟΓΙΣΜΟΣ

α/α	Α/Τ	Είδος Εργασιών	Κωδικός Αναθεώρησης	Μονάδα Μέτρησης	Τιμή Μονάδας	Ποσότητα	Δαπάνη	
							Μερική	Ολική
ΟΜΑΔΑ Α: ΧΩΜΑΤΟΥΡΓΙΚΑ								
1	A-2	Γενικές εκσκαφές σε έδαφος γαιώδες - ημιβραχώδες	ΟΔΟ-1123Α	m3	1,08*	360,00	388,80	
	20.05	Εκσκαφή θεμελίων και τάφρων με χρήση μηχανικών μέσων						
2	20.05.01	σε εδάφη γαιώδη-ημιβραχώδη	ΟΙΚ-2124	m3	4,88*	150,00	732,00	
3	A-10	Καθαίρεση περιφράξεων με συρματοπλέγμα	ΟΙΚ-6448	m	6,60	150,00	990,00	
4	Δ16	Προμήθεια άμμου χειμάρου ή ορυχείου	ΟΔΟ 1510	m3	15	335,00	5.025,00	
5	Γ4	Διάστρωση υλικών στην επιφάνεια της κονίστρας	ΠΡΣ 1620	m2	0,25	5.550,00	1.387,50	
ΓΕΝΙΚΟ ΣΥΝΟΛΟ ΟΜΑΔΑΣ Α =								8.523,30
ΟΜΑΔΑ Β: ΤΕΧΝΙΚΑ ΕΡΓΑ								
	B-29	Κατασκευές από σκυρόδεμα						
	B-29.2	Κατασκευές από σκυρόδεμα κατηγορίας						
6	B-29.2.2	Κοιτοστρώσεις, περιβλήματα αγωγών, εξομαλυντικές στρώσεις κλπ από σκυρόδεμα C12/15	ΟΔΟ-2531	m ³	89,80	5,00	449,00	
7	B-29.4.4	Μικροκατασκευές με σκυρόδεμα C20/25	ΟΔΟ-2551	m ³	143,00	77,00	11.011,00	
8	9.01	Ξυλότυποι ή σιδηρότυποι επιπέδων	ΥΔΡ 6301	m2	8,20	717,00	5.879,40	
	38.20	Χαλύβδινοι οπλισμοί σκυροδέματος						
9	38.20.03	Δομικά πλέγματα B500C (S500s)	ΟΙΚ-3873	kg	1,01	945,00	954,45	
10	11.02.03	Μεταλλικές εσχарες υδροσυλλογής, καναλιών τυποποιημένες ηλεκτροπρεσσαριστες γαλβανισμένες	ΥΔΡ 6752	Kg	3,1	1.500,00	4.650,00	
ΓΕΝΙΚΟ ΣΥΝΟΛΟ ΟΜΑΔΑΣ Β =								
ΟΜΑΔΑ Γ: ΟΔΟΣΤΡΩΣΙΑ								
11	N/7396.6.2	Επίστρωση με τεχνητό (συνθετικό χλοοταπητα)	Οικ 7396	m2	22	5950	130.900,00	
	Γ-2	Βάση οδοστρωσίας						
12	Γ-2.1	Βάση οδοστρωσίας μεταβλητού πάχους	ΟΔΟ-3211.Β	m ³	14,35*	270	3.874,50	
ΓΕΝΙΚΟ ΣΥΝΟΛΟ ΟΜΑΔΑΣ Γ =								134.774,50
ΟΜΑΔΑ Δ. ΟΙΚΟΔΟΜΙΚΑ- ΑΘΛΗΤΙΚΟΣ ΕΞΟΠΛΙΣΜΟΣ								
	64.16	Κιγκλιδώματα από σιδηροσωλήνες γαλβανισμένους						
13	64.16.02	Από σιδηροσωλήνες γαλβανισμένους Φ 1 1/2 "	ΟΙΚ 6417	m	14	40	560,00	
14	64.31	Προμήθεια και τοποθέτηση δικτυωτού ελάσματος οπής 10x4 cm	ΟΙΚ 6431	m2	4,7	415	1.950,50	
15	77.91	Ανακαίνιση παλαιών χρωματισμένων επιφανειών με διπλή στρώση ελαιοχρώματος	ΟΙΚ 7791	m2	5	15	75,00	
	B-37	Στεγάνωση με ασφαλτικές μεμβράνες						
16	B-37.1	Στεγάνωση επιφανειών σκυροδέματος με ασφαλτική μεμβράνη επί εξομαλυντικής στρώσης ασφαλτοσκυροδέματος	ΟΔΟ-2412	m ²	11,50	85	977,50	
17	12.10.04	Αγωγοί αποχέτευσης από σωλήνες PVC-U, SDR 41, DN 200 mm	ΥΔΡ 6711.2	m	9,3	62	576,60	
18	12.10.06	Αγωγοί αποχέτευσης από σωλήνες PVC-U, SDR 41, DN 315 mm	ΥΔΡ 6711.4	m	22,8	20	456,00	

α/α	Α/Τ	Είδος Εργασιών	Κωδικός Αναθεώρησης	Μονάδα Μέτρησης	Τιμή Μονάδας	Ποσότητα	Δαπάνη	
							Μερική	Ολική
19	N/6404.4	Εστια γηπεδου ποδοσφαίρου (γκολ-ποστ)	ΟΙΚ 6447	τεμ	1800	2	3.600,00	
20	N/64.57	Πίνακας καλαθοσφαίρισης (μπασκέτα) από Πλεξικλας	ΟΙΚ – 6239 95% & ΟΙΚ – 7774 5%	τεμ	310	2	620,00	
21	N/64.58	Κατασκευή και πλήρης εγκατάσταση λυομένου συγκροτήματος πετοσφαίρισης (βόλεϋ)	ΟΙΚ – 6239 95% & ΟΙΚ – 7774 5%	τεμ	400	1	400,00	

ΓΕΝΙΚΟ ΣΥΝΟΛΟ ΟΜΑΔΑΣ Δ = **9.215,60**

ΟΜΑΔΑ Ε: ΕΡΓΑΣΙΕΣ ΠΡΑΣΙΝΟΥ

	H1.2	Σωλήνας από πολυαιθυλένιο (ΡΕ) ονομαστικής πίεσης 10 atm						
22	H1.2.5	Ονομαστικής διαμέτρου Φ 50	ΗΛΜ 8	m	2,2	10	22,00	
23	H1.2.7	Ονομαστικής διαμέτρου Φ 75	ΗΛΜ 8	m	4,5	310	1.395,00	
24	A10	Εκσκαφή και επαναπλήρωση τάφρων υπογείου αρδευτικού δικτύου με μηχανικά μέσα	ΠΡΣ 2111	m	0,8	320	256,00	

	H5.1	Σφαιρικοί κρουνοί, ορειχάλκινοι, κοχλιωτοί, PN 16						
25	H5.1.6	Φ 2"	ΗΛΜ 11	τεμ	28	16	448,00	
26	H5.1.8	Φ 3"	ΗΛΜ 11	τεμ	75	1	75,00	
	H.9.2.13	Πλαστικά φρεάτια ηλεκτροβανών				0	0,00	
27	H.9.2.13.3	30X40 cm, 4 ηλεκτροβανών	ΗΛΜ 8	τεμ	25	16	400,00	
	H8.3.5	Εκτοξευτήρες αυτοανυψούμενοι, γρاناζωτοί, ακτίνας ενεργείας 15- 22 m						
28	H8.3.5.2	ανοξείδωτος	ΗΛΜ 8	τεμ	90	16	1.440,00	
	H8.3.17	Μαστοί πολύσπαστοι για μεγάλους εκτοξευτήρες						
29	H8.3.17.1	Φ 1"	ΗΛΜ 8	τεμ	35	14	490,00	
30	N/H08.3	Σύστημα τεχνητής διαβροχής χλοοταπητα	ΗΛΜ 8	τεμ	300	2	600,00	

ΓΕΝΙΚΟ ΣΥΝΟΛΟ ΟΜΑΔΑΣ Ε = **5.126,00**

ΟΜΑΔΑ ΣΤ. ΑΣΦΑΛΤΙΚΑ

31	Δ-4	Ασφαλτική συγκολλητική επάλειψη	ΟΔΟ-4120	m ²	0,45	875,00	393,75	
	Δ-9	Αντιολισθηρές ασφαλτικές στρώσεις κυκλοφορίας						
32	Δ-8.1	Ασφαλτική στρώση κυκλοφορίας συμπτυκνωμένου πάχους 0,05 m με χρήση κοινής ασφάλτου	ΟΔΟ-4521B	m2	7,88*	875,00	6.891,50	

ΓΕΝΙΚΟ ΣΥΝΟΛΟ ΟΜΑΔΑΣ ΣΤ = **7.285,25**

ΑΘΡΟΙΣΜΑ ΕΡΓΑΣΙΩΝ	187.868,50
Γ.Ε. & Ο.Ε. 18%	33.816,33
ΣΥΝΟΛΟ Σ1	221.684,83
ΑΠΡΟΒΛΕΠΤΑ	33.252,72
ΣΥΝΟΛΟ Σ2	254.937,55
ΑΝΑΘΕΩΡΗΣΗ	707,61
ΣΥΝΟΛΟ Σ3	255.645,16
ΦΠΑ (24%)	61.354,84
ΣΥΝΟΛΙΚΗ ΔΑΠΑΝΗ	317.000,00

Ελεούσα 29/12/2017
Η Συντάξασα

Ελεούσα 29/12/2017
ΕΛΕΓΧΘΗΚΕ ΚΑΙ ΘΕΩΡΗΘΗΚΕ
Ο ανάπλ.Προϊστάμενος Δ/νσης

ΓΟΥΝΗ ΧΑΡΙΚΛΕΙΑ
Μηχ/κός Χωροταξίας, Πολεοδομίας &
Περιφερειακής Ανάπτυξης

ΣΤΑΥΡΟΣ ΣΤΑΘΗΣ
Ηλεκτρολόγος Μηχανικός

ΑΝΑΛΥΣΗ ΜΕΤΑΦΟΡΩΝ

Α/Τ	Είδος Εργασιών	Κωδικός Αναθεώρησης	Μονάδα Μέτρησης	Τιμή Μονάδας	Τιμή Μεταφορ	Απόσταση	Δαπάνη
A-2	Γενικές εκσκαφές σε έδαφος γαιώδες -ημιβραχώδες	ΟΔΟ-1123Α	m3	0,7	0,19	2	1,08
20.05	Εκσκαφή θεμελίων και τάφρων με χρήση μηχανικών μέσων						
20.05.01	σε εδάφη γαιώδη-ημιβραχώδη	ΟΙΚ-2124	m ³	4,5	0,19	2	4,88
Γ-2.1	Βάση οδοστρώσας μεταβλητού πάχους	ΟΔΟ-3211.Β	m ³	11,5	0,19	15	14,35
Δ-8.1	Ασφαλτική στρώση κυκλοφορίας συμπυκνωμένου πάχους 0,05 m με χρήση κοινής ασφάλτου	ΟΔΟ-4521Β	m2	7,7	0,011	16	7,88

Ελεούσα 29 /12/2017

Η Συντάξασα

ΓΟΥΝΗ ΧΑΡΙΚΛΕΙΑ

Μηχ/κός Χωροταξίας, Πολεοδομίας &
Περιφερειακής Ανάπτυξης

Ελεούσα 29/12/2017

ΕΛΕΓΧΘΗΚΕ

Ο ανάπλ. Προϊστάμενος Δ/νσης

ΣΤΑΥΡΟΣ ΣΤΑΘΗΣ

Ηλεκτρολόγος Μηχανικός



ΕΛΛΗΝΙΚΗ ΔΗΜΟΚΡΑΤΙΑ

ΝΟΜΟΣ ΙΩΑΝΝΙΝΩΝ

ΔΗΜΟΣ ΖΙΤΣΑΣ

**ΔΙΕΥΘΥΝΣΗ ΤΕΧΝΙΚΩΝ ΥΠΗΡΕΣΙΩΝ,
ΠΟΛΕΟΔΟΜΙΑΣ ΚΑΙ ΠΕΡΙΒΑΛΛΟΝΤΟΣ**

ΤΜΗΜΑ ΤΕΧΝΙΚΩΝ ΕΡΓΩΝ

**ΕΡΓΟ: ΑΝΑΒΑΘΜΙΣΗ ΑΘΛΗΤΙΚΟΥ
ΚΕΝΤΡΟΥ Τ.Κ. ΖΙΤΣΑΣ**

ΠΡΟΫΠΟΛΟΓΙΣΜΟΣ: 317.000,00€

ΑΡ. ΜΕΛΕΤΗΣ: 56/2017

ΑΝΑΛΥΤΙΚΟ ΤΙΜΟΛΟΓΙΟ

1 ΓΕΝΙΚΟΙ ΟΡΟΙ

Αντικείμενο του παρόντος τιμολογίου είναι ο καθορισμός τιμών μονάδος των εργασιών, που είναι απαραίτητες για την έντεχνη ολοκλήρωση του Έργου, όπως προδιαγράφεται στα λοιπά Τεύχη Δημοπράτησης που ορίζονται στη Διακήρυξη.

1.1 Οι τιμές μονάδας του παρόντος Τιμολογίου αναφέρονται σε μονάδες πλήρως περαιωμένων εργασιών, όπως περιγράφονται αναλυτικά παρακάτω, οι οποίες θα εκτελεστούν στην περιοχή του Έργου. Οι τιμές μονάδος περιλαμβάνουν όλες τις δαπάνες που αναφέρονται στην περιγραφή των εργασιών, καθώς και όσες απαιτούνται για την πλήρη και έντεχνη εκτέλεση των εργασιών, σύμφωνα και με τα λοιπά Τεύχη Δημοπράτησης.

Καμιά αξίωση ή αμφισβήτηση δεν μπορεί να θεμελιωθεί, ως προς το είδος και την απόδοση των μηχανημάτων, τις ειδικότητες και τον αριθμό του εργατοτεχνικού προσωπικού και την δυνατότητα χρησιμοποίησης ή μή μηχανικών μέσων, εκτός αν άλλως ορίζεται στα άρθρα του παρόντος.

Σύμφωνα με τα παραπάνω, με τις τιμές μονάδος του παρόντος Τιμολογίου προκύπτει το προϋπολογιζόμενο άμεσο κόστος του Έργου, δηλαδή το συνολικό κόστος των επί μέρους εργασιών ή λειτουργιών, οι οποίες συνθέτουν το φυσικό αντικείμενο του Έργου. Στις τιμές μονάδος αυτές, ενδεικτικά και όχι περιοριστικά, περιλαμβάνονται τα κάτωθι:

1.1.1 Κάθε είδους επιβάρυνση των ενσωματωμένων υλικών από φόρους, τέλη, δασμούς, έξοδα εκτελωνισμού, ειδικούς φόρους κ.λπ., πλην του Φ.Π.Α. Ο Ανάδοχος δεν απαλλάσσεται από τα τέλη διοδίων των κάθε είδους μεταφορικών του μέσων.

1.1.2 Οι δαπάνες προμηθείας των πάσης φύσεως, ενσωματωμένων και μη, κυρίων και βοηθητικών υλικών, μεταφοράς τους στις θέσεις εκτέλεσης των εργασιών, αποθήκευσης, φύλαξης, επεξεργασίας τους (αν απαιτείται) και προσέγγισής τους, με τις απαιτούμενες φορτοεκφορτώσεις, τις ασφαλίσσεις των μεταφορών, τις σταλίες των μεταφορικών μέσων και τις απαιτούμενες πλάγιες μεταφορές, εκτός των ειδικών περιπτώσεων, που η μεταφορά πληρώνεται ιδιαίτερα με αντίστοιχα άρθρα του Τιμολογίου.

Ομοίως οι δαπάνες για την φορτοεκφόρτωση και μεταφορά (με την σταλία μεταφορικών μέσων) των πλεοναζόντων ή/και ακατάλληλων προϊόντων εκσκαφών και λοιπών υλικών, σε κατάλληλους χώρους απόρριψης, λαμβανομένων υπόψη των ισχυόντων Περιβαλλοντικών Όρων, σύμφωνα με την Ε.Σ.Υ. και τους λοιπούς όρους δημοπράτησης.

Το κόστος υποδοχής σε αποδεκτούς χώρους, των αποβλήτων από εκσκαφές, κατασκευές και κατεδαφίσεις (ΑΕΚΚ), όπως αυτά καθορίζονται στην ΚΥΑ 36259/1757/Ε103/2010 (ΦΕΚ 1312Β/2010) και εξειδικεύονται με την Εγκύκλιο αρ. πρωτ. οικ 4834/25-1-2013 του Υπουργείου Περιβάλλοντος Ενέργειας και Κλιματικής Αλλαγής, δεν περιλαμβάνεται στις αντίστοιχες τιμές του τιμολογίου.

Ως «κόστος υποδοχής σε αποδεκτούς χώρους» νοείται το κόστος χρήσης του συγκεκριμένου χώρου από την παράδοση των υλικών αυτών και την επέκεινα διαχείρισή τους.

1.1.3 Οι δαπάνες μισθών, ημερομισθίων, υπερωριών, υπερεργασιών, ασφαλιστικών εισφορών (στο Ι.Κ.Α., σε ασφαλιστικές εταιρείες, ή σε άλλους ημεδαπούς ή/και αλλοδαπούς ασφαλιστικούς οργανισμούς κλπ.), δώρων εορτών, επιδομάτων που καθορίζονται από τις ισχύουσες εκάστοτε Συλλογικές Συμβάσεις Εργασίας (αδείας, οικογενειακού, θέσεως, ανθυγιεινής εργασίας, εξαιρεσίμων αργιών κ.λπ.), νυκτερινής απασχόλησης (πλην των έργων που η εκτέλεσή τους προβλέπεται κατά τις νυκτερινές ώρες και τιμολογούνται ιδιαίτερα) κ.λπ., του πάσης φύσεως προσωπικού (εργατοτεχνικού όλων των ειδικοτήτων

οδηγών και χειριστών οχημάτων και μηχανημάτων, τεχνιτών συνεργείων, επιστημονικού προσωπικού και των επιστατών με εξειδικευμένο αντικείμενο, ημεδαπού ή αλλοδαπού που απασχολείται για την κατασκευή του έργου, επί τόπου ή οπουδήποτε αλλού.

1.1.4 Οι κάθε είδους δαπάνες για την εγκατάσταση, εξοπλισμό και λειτουργία εργοταξιακού εργαστηρίου, εάν προβλέπεται, την λήψη και μεταφορά των δοκιμών και την εκτέλεση ελέγχων και δοκιμών, είτε στο εργοταξιακό εργαστήριο ή σε κρατικό ή σε ιδιωτικό της εγκρίσεως της Υπηρεσίας, σύμφωνα με τους όρους δημοπράτησης.

1.1.5 Οι δαπάνες εγκατάστασης και λειτουργίας μονάδων παραγωγής προκατασκευασμένων στοιχείων, εφ' όσον προβλέπονται από τους όρους δημοπράτησης, συγκροτημάτων παραγωγής θραυστών υλικών (σπαστηροτριβείο), σκυροδέματος, ασφαλοτσιμιάτων κ.λπ., στον εργοταξιακό χώρο ή εκτός αυτού.

Στις δαπάνες αυτές περιλαμβάνονται: η εξασφάλιση του απαιτούμενου χώρου, η κατασκευή των υποδομών, κτιριακών και λοιπών έργων των μονάδων, η εγκατάσταση του απαιτούμενου κατά περίπτωση εξοπλισμού, οι λειτουργικές δαπάνες πάσης φύσεως, οι φορτοεκφορτώσεις και μεταφορές των πρώτων υλών στην μονάδα και των παραγομένων προϊόντων μέχρι τις θέσεις ενσωμάτωσής τους στο Έργο, καθώς και η αποσυναρμολόγηση των εγκαταστάσεων μετά το πέρας των εργασιών, η καθαίρεση των υποδομών τους (βάσεις, τοιχία κλπ κατασκευές από σκυρόδεμα ή οποιοδήποτε άλλο υλικό) και αποκατάστασης του χώρου σε βαθμό αποδεκτό από την Υπηρεσία και σύμφωνα με τους ισχύοντες Περιβαλλοντικούς όρους.

Οι ως άνω όροι για την αποξήλωση των μονάδων και αποκατάσταση των χώρων έχουν εφαρμογή στις ακόλουθες περιπτώσεις:

(α) Όταν η εγκατάσταση των μονάδων έχει γίνει σε χώρο που έχει παραχωρηθεί από το Δημόσιο

(β) Όταν οι μονάδες έχουν ανεγερθεί μεν σε χώρους που έχει εξασφαλίσει ο Ανάδοχος, αλλά έχει δοθεί προσωρινή άδεια εγκατάστασης-λειτουργίας για τις ανάγκες του συγκεκριμένου έργου.

1.1.6 Τα πάσης φύσεως ασφάλιστρα για το προσωπικό του Έργου, τις μεταφορές, τα μεταφορικά μέσα, τα μηχανήματα έργων και τις εγκαταστάσεις,

1.1.7 Οι επιβαρύνσεις από την εκτέλεση των εργασιών υπό ταυτόχρονη διεξαγωγή της κυκλοφορίας και την λήψη των απαιτούμενων προστατευτικών μέτρων, οι δαπάνες των μέτρων προστασίας των όμορων κατασκευών των χώρων εκτέλεσης των εργασιών, της πρόληψης ατυχημάτων εργαζομένων ή τρίτων, της αποφυγής βλαβών σε κινητά ή ακίνητα πράγματα τρίτων, της αποφυγής ρύπανσης ρεμάτων, ποταμών, ακτών κ.λπ., καθώς και οι δαπάνες των μέτρων προστασίας των έργων σε κάθε φάση της κατασκευής τους ανεξαρτήτως της εποχής του έτους (εκσκαφές, θεμελιώσεις, ικριώματα, σκυροδετήσεις κ.λπ.) και μέχρι την οριστική παραλαβή τους.

1.1.8 Οι δαπάνες διεξαγωγής των ελέγχων ποιότητας και οι δαπάνες κατασκευής των πάσης φύσεως "δοκιμαστικών τμημάτων" που προβλέπονται στην Τ.Σ.Υ. και τους λοιπούς όρους δημοπράτησης (μετρήσεις, εργαστηριακοί έλεγχοι και δοκιμές, αξία υλικών, χρήση μηχανημάτων, εργασία κ.λπ.)

1.1.9 Οι δαπάνες διάθεσης, προσκόμισης και λειτουργίας του κυρίου και βοηθητικού μηχανικού εξοπλισμού και μέσων (π.χ. ικριωμάτων, εργαλείων) που απαιτούνται για συγκεκριμένες εργασίες/λειτουργίες του έργου, στο πλαίσιο του εγκεκριμένου χρονοδιαγράμματος, στις οποίες περιλαμβάνονται τα μισθώματα, η μεταφορά επί τόπου, η συναρμολόγηση (όταν απαιτείται), η αποθήκευση, η φύλαξη, η ασφάλιση, οι αποδοχές οδηγών, χειριστών, βοηθών και τεχνιτών, τα καύσιμα, τα λιπαντικά και λοιπά αναλώσιμα, τα ανταλλακτικά, οι επισκευές, οι μετακινήσεις στον χώρο του έργου, οι ημεραργίες για οποιαδήποτε αιτία, οι πάσης φύσεως σταλίες και καθυστερήσεις (που δεν οφείλονται σε

υπαιτιότητα του Κυρίου του Έργου), η αποσυναρμολόγησή τους (εάν απαιτείται) και η απομάκρυνσή τους από το Έργο.

Περιλαμβάνονται επίσης οι πάσης φύσεως δαπάνες του εφεδρικού εξοπλισμού που διατηρείται σε ετοιμότητα για την αντιμετώπιση βλαβών ή για οποιαδήποτε άλλη αιτία.

1.1.10 Οι δαπάνες προμηθείας ή παραγωγής, φορτοεκφόρτωσης και μεταφοράς στη θέση ενσωμάτωσης και τυχόν προσωρινών αποθέσεων και επαναφορτώσεων αδρανών υλικών προέλευσης λατομείων, ορυχείων κλπ. πλην των περιπτώσεων που στα οικεία άρθρα του παρόντος Τιμολογίου αναφέρεται ρητά ότι η μεταφορά πληρώνεται ιδιαίτερα (άρθρα που επισημαίνονται με αστερίσκο [*]).

Περιλαμβάνονται οι δαπάνες πλύσεως, ανάμιξης ή εμπλουτισμού των υλικών, ώστε να ανταποκρίνονται στις προβλεπόμενες από την Μελέτη του Έργου προδιαγραφές, λαμβανομένων υπόψη των σχετικών περιβαλλοντικών όρων

1.1.11 Οι επιβαρύνσεις από καθυστερήσεις, μειωμένη απόδοση και μετακινήσεις μηχανημάτων και προσωπικού που οφείλονται:

- (α) σε εμπόδια στο χώρο εκτέλεσης των εργασιών (αρχαιολογικά ευρήματα, δίκτυα Ο.Κ.Ω. κ.λπ.),
- (β) στην μη ολοκλήρωση των διαδικασιών απαλλοτρίωσης τμημάτων του χώρου εκτέλεσης των εργασιών (υπό την προϋπόθεση ότι παρέχεται η δυνατότητα τμηματικής εκτέλεσης των εργασιών),
- (γ) στις τυχόν ιδιαίτερες απαιτήσεις αντιμετώπισης των εμποδίων από τους αρμόδιους για αυτά φορείς (ΥΠ.ΠΟ, Δ.Ε.Η, ΔΕΥΑΧ κ.λπ.),
- (δ) στην ενδεχόμενη εκτέλεση των εργασιών κατά φάσεις λόγω των ως άνω εμποδίων,
- (ε) στην διενέργεια των απαιτούμενων μετρήσεων, ελέγχων και ερευνών (τοπογραφικών, εργαστηριακών, γεωτεχνικών κ.α.), καθώς και στις λοιπές υποχρεώσεις του Αναδόχου που προβλέπονται στα τεύχη δημοπράτησης, είτε τα ως άνω αποζημιώνονται ιδιαίτερα είτε είναι ανηγμένα στο ποσοστό Γ.Ε.& Ο.Ε. ή σε άλλα άρθρα του παρόντος Τιμολογίου
- (στ) στην λήψη μέτρων για την εξασφάλιση της κυκλοφορίας πεζών και οχημάτων,
- (ζ) σε προσωρινές ή μόνιμες κυκλοφοριακές ρυθμίσεις στην ευρύτερη περιοχή του έργου για οποιαδήποτε αιτία (π.χ. εορτές, εργασίες συντήρησης οδικού δικτύου και υποδομών, βλάβες σε άλλα έργα, εκτέλεση άλλων έργων κλπ.).

1.1.12 Οι δαπάνες λήψης μέτρων για την ομαλή και ασφαλή διακίνηση πεζών και οχημάτων στις θέσεις εκτέλεσης των εργασιών, όπως ενδεικτικά:

- (1) Οι δαπάνες προσωρινών γεφυρώσεων ορυγμάτων πλάτους έως 3,0 m, για την αποκατάσταση της κυκλοφορίας πεζών και οχημάτων, όταν τούτο κρίνεται απαραίτητο από την Υπηρεσία ή τις αρμόδιες Αρχές
- (2) Οι δαπάνες λήψης προστατευτικών μέτρων για την απρόσκοπτη και ασφαλή κυκλοφορία πεζών και οχημάτων στην περίμετρο των χώρων εκτέλεσης των εργασιών, όπου απαιτείται, ήτοι για την περίφραξη των ορυγμάτων και γενικά των χώρων εκτέλεσης εργασιών, την ενημέρωση του κοινού, την σήμανση και φωτεινή σηματοδότηση του εργοταξιακού χώρου (πλην εκείνης που προκύπτει από μελέτη σήμανσης και τιμολογείται ιδιαίτερος), την προσωρινή διευθέτηση και αποκατάσταση της κυκλοφορίας κλπ. καθώς και οι δαπάνες για την απομάκρυνση των παραπάνω προσωρινών κατασκευών και σήμανσης μετά την περαίωση των εργασιών και την πλήρη αποκατάσταση της αρχικής σήμανσης.

1.1.13 Οι δαπάνες των τοπογραφικών εργασιών (αποτυπώσεων, πασσαλώσεων, αναπασσαλώσεων, πύκνωσης τριγωνομετρικού και πολυγωνομετρικού δικτύου, εγκατάστασης χωροσταθμικών αφετηριών κ.λπ.) που απαιτούνται για την χάραξη των επιμέρους στοιχείων του έργου, οι δαπάνες σύνταξης μελετών

εφαρμογής (όταν απαιτείται για την προσαρμογή των στοιχείων της οριστικής μελέτης στο ακριβές ανάγλυφο του εδάφους ή υφιστάμενες κατασκευές), κατασκευαστικών σχεδίων και σχεδίων λεπτομερειών, οι δαπάνες ανίχνευσης και εντοπισμού εμποδίων στον χώρο εκτέλεσης του έργου και εκπόνησης μελετών αντιμετώπισης αυτών (λ.χ. υπάρχοντα θεμέλια, υψηλός ορίζοντας υπογείων υδάτων, δίκτυα Οργανισμών Κοινής Ωφελείας [ΟΚΩ]),

1.1.14 Οι δαπάνες αποτύπωσης τεχνικών έργων και λοιπών εγκαταστάσεων που απαντώνται στο χώρο του έργου, οι δαπάνες επαλήθευσης των στοιχείων εδάφους με τοπογραφικές μεθόδους καθώς και οι δαπάνες λήψης επιμετρητικών στοιχείων κατ' αντιπαράσταση με εκπρόσωπο της Υπηρεσίας και σύνταξης των πάσης φύσεως επιμετρητικών σχεδίων, πινάκων και υπολογισμών που θα υποβληθούν στην Υπηρεσία προς έλεγχο.

1.1.15 Η δαπάνη σύνταξης των αναπτυγμάτων και πινάκων οπλισμού σκυροδεμάτων (όταν αυτοί δεν περιλαμβάνονται στη μελέτη).

1.1.16 Οι δαπάνες ενημέρωσης των οριζοντιογραφιών της μελέτης με τα στοιχεία των εντοπιζομένων με ερευνητικές τομές ή κατά την εκτέλεση των εργασιών δικτύων Ο.Κ.Ω.

1.1.17 Οι δαπάνες των αντλήσεων (πλην των αντλήσεων κατά την κατασκευή τεχνικών εντός κοίτης ποταμών ή στην περίπτωση που δεν υπάρχει δυνατότητα παροχέτευσης προς φυσικό ή τεχνητό αποδέκτη υδάτων) καθώς και των προσωρινών διευθετήσεων για την αντιμετώπιση των επιφανειακών, υπογείων και πηγαίων νερών ώστε να προστατεύονται τόσο τα κατασκευαζόμενα όσο και τα υπάρχοντα έργα και το περιβάλλον γενικότερα, εκτός αν προβλέπεται διαφορετικά στα τεύχη δημοπράτησης.

1.1.18 Οι δαπάνες που απορρέουν από δικαιώματα κατοχυρωμένων μεθόδων και ευρεσιτεχνιών που εφαρμόζονται κατά οποιονδήποτε τρόπο για την έντεχνη εκτέλεση των εργασιών.

1.1.19 Οι δαπάνες διαμόρφωσης προσβάσεων, προσπελάσεων και δαπέδων εργασίας στα διάφορα τμήματα του έργου, και γενικά κάθε βοηθητικής κατασκευής που θα απαιτηθεί σε οποιοδήποτε στάδιο των εργασιών, όταν δεν προβλέπεται ιδιαίτερη επιμέτρηση αυτών στα συμβατικά τεύχη, καθώς και οι δαπάνες αποξήλωσης των προσωρινών κατασκευών και περιβαλλοντικής αποκατάστασης των χώρων (προσβάσεων, προσπελάσεων, δαπέδων εργασίας κ.λπ.) εκτός εάν υπάρχει έγγραφη αποδοχή της Υπηρεσίας για την διατήρησή τους.

1.1.20 Οι δαπάνες για την προστασία και την εξασφάλιση της λειτουργίας των δικτύων Ο.Κ.Ω. που διασχίζουν εγκάρσια τα ορύγματα ή επηρεάζονται τοπικά από τις εκτελούμενες εργασίες, Την αποκλειστική ευθύνη για την πρόκληση ζημιών και φθορών στα δίκτυα αυτά θα φέρει, τόσο αστικά όσο και ποινικά και μέχρι περαίωσης των εργασιών, ο Ανάδοχος του Έργου.

1.1.21 Οι δαπάνες πρόληψης και αποκατάστασης κάθε είδους ζημιάς καθώς και οι αποζημιώσεις για κάθε είδους βλάβη ή μη συνήθη φθορά επί υφισταμένων κατασκευών κατά την εκτέλεση των εργασιών ή την διακίνηση βαρέως εξοπλισμού του Αναδόχου (π.χ. μεταφορικών μέσων μεγάλης χωρητικότητας, ερπυστριοφόρων μηχανημάτων κ.λπ.) που οφείλονται σε μη τήρηση των συμβατικών όρων, των υποδείξεων της Υπηρεσίας, των ισχυουσών διατάξεων και γενικότερα σε υπαιτιότητα του Αναδόχου.

1.1.22 Εφ' όσον δεν προβλέπεται ιδιαίτερη πληρωμή στα συμβατικά τεύχη: Οι πάσης φύσεως δαπάνες για τις εργοταξιακές οδούς που προκύπτουν από τη μεθοδολογία κατασκευής του Αναδόχου και απαιτούνται για την ασφαλή διακίνηση εξοπλισμού και υλικών κατασκευής του Έργου (μίσθωση ή εξασφάλιση δικαιωμάτων διέλευσης από ιδιωτική έκταση, κατασκευή των οδών ή βελτίωση υπαρχουσών, σήμανση, συντήρηση), καθώς και οι δαπάνες εξασφάλισης των αναγκαίων χώρων απόθεσης των πλεοναζόντων ή ακαταλλήλων προϊόντων εκσκαφών (καταβολή τιμήματος προς ιδιοκτήτες, αν απαιτείται, εξασφάλιση

σχετικών αδειών, κατασκευή οδών προσπέλασης ή επέκταση ή βελτίωση υπαρχουσών) και η τελική διαμόρφωση των χώρων μετά την περαίωση των εργασιών, σύμφωνα με τους εγκεκριμένους περιβαλλοντικούς όρους.

1.1.23 Οι δαπάνες των προεργασιών στις παλιές ή νέες επιφάνειες οδοστρωμάτων για την εφαρμογή ασφαλικών επιστρώσεων επ' αυτών, όπως π.χ. σκούπισμα, καθαρισμός, δημιουργία οπών αγκύρωσης (πικούνισμα), καθώς και οι δαπάνες μεταφοράς και απόθεσης των προϊόντων που παράγονται ως αποτέλεσμα των παραπάνω εργασιών.

1.1.24 Οι δαπάνες διάνοιξης τομών ή οπών στα τοιχώματα υφισταμένων αγωγών, φρεατίων, τεχνικών έργων κ.λπ., με οποιαδήποτε μέσα, για τη σύνδεση νέων συμβαλλόντων αγωγών, εκτός αν προβλέπεται ιδιαίτερη πληρωμή προς τούτο στα τεύχη δημοπράτησης.

1.1.25 Οι δαπάνες των ειδικών μελετών, που προβλέπεται στα τεύχη δημοπράτησης να εκπονηθούν από τον Ανάδοχο χωρίς ιδιαίτερη αμοιβή, όπως μελέτες σύνθεσης σκυροδεμάτων και ασφαλτομιγμάτων, μελέτες ικριωμάτων κ.λπ.

1.1.26 Οι δαπάνες έκδοσης των απαιτούμενων αδειών εκτέλεσης εργασιών από τις αρμόδιες Αρχές, την Πολεοδομία και τους Οργανισμούς Κοινής Ωφελείας, εκτός αν προβλέπεται ιδιαίτερη πληρωμή προς τούτο στα τεύχη δημοπράτησης.

1.1.27 Οι δαπάνες λήψης μέτρων για την εξασφάλιση της συνεχούς και απρόσκοπτης λειτουργίας των υπαρχόντων στην περιοχή του Έργου δικτύων (δίκτυα ύδρευσης, άρδευσης, αποχέτευσης και αποστράγγισης, τάφροι, διώρυγες, υδατορέματα κ.λπ.), τα οποία επηρεάζονται από την εκτέλεση των εργασιών, και ιδιαίτερα όταν:

(1) τα δίκτυα είναι σχετικά ανεπαρκή και ευαίσθητα σε δυσμενή μεταχείριση,

(2) θα επιβαρυνθεί υπέρμετρα η λειτουργικότητα των δικτύων αν ο Ανάδοχος δεν λάβει μέτρα για να αποτρέψει την είσοδο φερτών υλών από τις χωματουργικές, κυρίως, ή άλλες εργασίες.

Οι τιμές μονάδας του παρόντος Τιμολογίου προσαυξάνονται κατά το ποσοστό Γενικών Εξόδων (Γ.Ε.) και Οφέλους του Αναδόχου (Ο.Ε.), στο οποίο περιλαμβάνονται οι πάσης φύσεως δαπάνες οι οποίες δεν μπορούν να κατανεμηθούν σε συγκεκριμένες εργασίες αλλά αφορούν συνολικά το κόστος του έργου όπως, κρατήσεις ή υποχρεώσεις αυτού, όπως δαπάνες διοίκησης και επίβλεψης του Έργου, σήμανσης εργοταξίων, φόροι, δασμοί, ασφάλιστρα, τόκοι κεφαλαίων κίνησης, προμήθειες εγγυητικών επιστολών, έξοδα λειτουργίας γραφείων κ.λπ., τα επισφαλή έξοδα πάσης φύσεως καθώς και το προσδοκώμενο κέρδος από την εκτέλεση των εργασιών.

Το ως άνω ποσοστό Γ.Ε. & Ο.Ε., ανέρχεται σε δέκα οκτώ τοις εκατό (18%) του προϋπολογισμού των εργασιών, όπως αυτός προκύπτει βάσει των τιμών του Τιμολογίου Προσφοράς του αναδόχου, σύμφωνα με τις κείμενες διατάξεις, και διακρίνεται σε:

(α) Σταθερά έξοδα, δηλαδή άπαξ αναλαμβανόμενα κατά τη διάρκεια της σύμβασης, τα οποία περιλαμβάνουν τις δαπάνες:

- (1) Εξασφάλισης και διαρρύθμισης εργοταξιακών χώρων, για την ανέγερση κύριων και βοηθητικών εργοταξιακών εγκαταστάσεων π.χ. γραφείων, εργαστηρίων και λουιτών εγκαταστάσεων του Αναδόχου ή άλλων, εφόσον προβλέπεται στα έγγραφα της σύμβασης.
- (2) Ανέγερσης κύριων και βοηθητικών εργοταξιακών εγκαταστάσεων του Αναδόχου ή άλλων, εφόσον προβλέπεται στα έγγραφα της σύμβασης.

- (3) Περίφραξης ή/και διατάξεων επιτήρησης εργοταξιακών εγκαταστάσεων και χώρων εκτέλεσης εργασιών εφόσον προβλέπεται στα έγγραφα της σύμβασης.
- (4) Εξοπλισμού κύριων και βοηθητικών εργοταξιακών εγκαταστάσεων για τη διασφάλιση λειτουργικής ετοιμότητας, εξασφάλισης ύδρευσης, ηλεκτρικού ρεύματος, τηλεφωνικής σύνδεσης και αποχέτευσης, καθώς και λοιπών απαιτούμενων ευκολιών, σύμφωνα με τους όρους δημοπράτησης.
- (5) Απομάκρυνσης κύριων και βοηθητικών εργοταξιακών εγκαταστάσεων μετά την περαίωση του έργου, καθώς και οι δαπάνες αποκατάστασης των χώρων κατά τρόπο αποδεκτό και σύμφωνα με τους εγκεκριμένους Περιβαλλοντικούς Όρους.
- (6) Κινητοποίησης (εισκόμισης στο εργοτάξιο) του απαιτούμενου εξοπλισμού γενικής χρήσης (π.χ. γερανοί, οχήματα μεταφοράς προσωπικού), όπως προβλέπεται στο χρονοδιάγραμμα του έργου και αποκινητοποίησης με το πέρας του προβλεπόμενου χρόνου απασχόλησης.
- (7) Οι δαπάνες επισκόπησης των μελετών του έργου και τυχόν συμπληρώσεις τροποποιήσεις, εφόσον δεν περιλαμβάνονται στο άμεσο κόστος.
- (8) Οι δαπάνες συμπλήρωσης των ΣΑΥ/ΦΑΥ (Σχέδιο Ασφάλειας και Υγείας/Φάκελος Ασφάλειας και Υγείας), σύμφωνα με τις κείμενες διατάξεις.
- (9) Για φόρους.
- (10) Για εγγυητικές.
- (11) Ασφάλισης του έργου.
- (12) Προσυμβατικού σταδίου.
- (13) Διάθεσης μέσων ατομικής προστασίας.
- (14) Για επισφαλή έξοδα πάσης φύσεως (π.χ. εξεύρεσης χώρων γραφείων και λοιπών εγκαταστάσεων, χρηματοοικονομικών εξόδων, απαιτήσεως για μελέτες που μπορεί να προκύψουν κατά την πορεία των εργασιών, εκτεταμένες διαφωνίες και απαίτηση ισχυρής νομικής υποστήριξης, απαιτήσεις για μέτρα προστασίας από μη ληφθείσες υπόψη ακραίες επιτόπου συνθήκες, κλοπές μη καλυπτόμενες από ασφάλιση).

(β) Χρονικώς συνηρημένα έξοδα, δηλαδή εξαρτώμενα από τη χρονική διάρκεια της σύμβασης, τα οποία περιλαμβάνουν τις δαπάνες:

- (1) Χρήσεως - λειτουργίας των εργοταξιακών εγκαταστάσεων και ευκολιών (περιλαμβάνει τη χρήση των εγκαταστάσεων και χώρων καθαρών σύμφωνα με τις προβλέψεις των εγκεκριμένων Περιβαλλοντικών Όρων)
- (2) Προσωπικού γενικής επιστασίας και διοίκησης του Αναδόχου και υπό την προϋπόθεση μόνιμης και αποκλειστικής απασχόλησης στο έργο (σε περίπτωση μη μόνιμης και αποκλειστικής απασχόλησης θα λαμβάνεται υπόψη ο χρόνος απασχόλησης και η διαθεσιμότητα στο έργο). Ανηγμένες περιλαμβάνονται και οι δαπάνες για προβλεπόμενες νόμιμες αποζημιώσεις. Το επιστημονικό προσωπικό και οι επιστάτες, με εξειδικευμένο αντικείμενο (π.χ. χωματοργικά, τεχνικά, ασφαλτικά) δεν περιλαμβάνονται.
- (3) Νομικής υποστήριξης
- (4) Εξωτερικών τεχνικών συμβούλων με ad hoc μετάκληση

- (5) Για την εκτέλεση των καθηκόντων της παραπάνω κατηγορίας προσωπικού π.χ. χρήση αυτοκινήτων
- (6) Λειτουργίας μηχανημάτων γενικής χρήσης π.χ. γερανοί, οχήματα μεταφοράς προσωπικού
- (7) Μετρήσεων γενικών δεικτών και παραμέτρων που προβλέπονται στους εγκεκριμένους περιβαλλοντικούς όρους και λήψη μέτρων για συμμόρφωση προς αυτούς
- (8) Συντήρησης του έργου για τον προβλεπόμενο χρόνο
- (9) Τόκοι κεφαλαίων κίνησης και γενικότερα χρηματοοικονομικό κόστος
- (10) Το αναλογούν, σε σχέση με τη συμμετοχή του στον κύκλο εργασιών της επιχείρησης, κόστος έδρας επιχείρησης ή/και λειτουργίας κοινοπραξίας

Ο Φόρος Προστιθέμενης Αξίας (Φ.Π.Α) επί των λογαριασμών του Αναδόχου βαρύνει τον Κύριο του Έργου.

Εάν προκύψει ανάγκη εκτέλεσης εργασιών που παρουσιάζουν διαφορετικά χαρακτηριστικά έναντι παρεμφερών προς αυτές εργασιών που περιλαμβάνονται στο παρόν Τιμολόγιο, αποδεκτά όμως σύμφωνα με τους όρους δημοπράτησης, ή εργασιών που επιμετρώνται διαφορετικά, οι εργασίες αυτές είναι δυνατόν να αναχθούν σε άρθρα του παρόντος Τιμολογίου με αναγωγή των μεγεθών τους σύμφωνα με το ακόλουθο παράδειγμα:

(1) Διάτρητοι σωλήνες στραγγιστηρίων, αγωγοί αποχέτευσης ομβρίων και ακαθάρτων από σκυρόδεμα, PVC κ.λπ.

Για ονομαστική διάμετρο D_N χρησιμοποιούμενου σωλήνα διαφορετική από τις αναφερόμενες στα υποάρθρα των αντιστοίχων άρθρων του παρόντος Τιμολογίου και για αντίστοιχο υλικό κατασκευής, κατηγορία αντοχής και μέθοδο προστασίας, θα γίνεται αναγωγή του μήκους του χρησιμοποιούμενου σωλήνα σε μήκος σωλήνα της αμέσως μικρότερης στο παρόν Τιμολόγιο ονομαστικής διαμέτρου, με βάση το λόγο:

$$D_N / D_M$$

όπου D_N : Ονομαστική διάμετρος του χρησιμοποιούμενου σωλήνα

D_M : Η αμέσως μικρότερη διάμετρος σωλήνα που περιλαμβάνεται στο παρόν

Τιμολόγιο.

Αν δεν υπάρχει μικρότερη διάμετρος ως D_M θα χρησιμοποιείται η αμέσως μεγαλύτερη υπάρχουσα διάμετρος.

(2) Μόρφωση αρμών με προκατασκευασμένες πλάκες τύπου FLEXCELL ή αναλόγου

Για πάχος D_N χρησιμοποιούμενης πλάκας μεγαλύτερο από το πάχος της συμβατικής πλάκας του παρόντος τιμολογίου (12 mm), θα γίνεται αναγωγή της επιφάνειας της χρησιμοποιούμενης πλάκας σε επιφάνεια συμβατικής πλάκας πάχους 12 mm, με βάση το λόγο:

$$D_N / 12$$

όπου D_N : Το πάχος της χρησιμοποιούμενης πλάκας σε mm.

(3) Στεγάνωση αρμών με ταινίες τύπου HYDROFOIL PVC

Για πλάτος B_N χρησιμοποιούμενης ταινίας μεγαλύτερο από το πλάτος της συμβατικής ταινίας του παρόντος Τιμολογίου (240 mm), θα γίνεται αναγωγή του μήκους της χρησιμοποιούμενης ταινίας σε μήκος συμβατική ταινίας πλάτους 240 mm, με βάση το λόγο:

$$B_N / 240$$

όπου B_N : Το πλάτος της χρησιμοποιούμενης ταινίας σε mm

Παρεμφερής πρακτική μπορεί να έχει εφαρμογή και σε άλλες περιπτώσεις άρθρων του παρόντος Τιμολογίου.

Όπου στα επιμέρους άρθρα υπάρχει αναφορά σε ΕΤΕΠ των οποίων έχει αρθεί με απόφαση η υποχρεωτική εφαρμογή, η σχετική αναφορά μπορεί να αντιστοιχίζεται με αναφορά σε ΠΕΤΕΠ ή άλλο πρότυπο που θα περιλαμβάνεται σε σχετικό πίνακα στους γενικούς όρους του παρόντος.

2 ΓΕΝΙΚΟΙ ΚΑΙ ΕΙΔΙΚΟΙ ΟΡΟΙ ΤΡΟΠΟΥ ΕΠΙΜΕΤΡΗΣΗΣ ΤΩΝ ΕΡΓΑΣΙΩΝ ΤΟΥ ΠΑΡΟΝΤΟΣ ΤΙΜΟΛΟΓΙΟΥ

2.1 ΓΕΝΙΚΟΙ ΟΡΟΙ

- 2.1.1** Η επιμέτρηση των εργασιών γίνεται είτε βάσει των σχεδίων των εγκεκριμένων μελετών είτε βάσει μετρήσεων και των συντασσόμενων βάσει αυτών επιμετρητικών σχεδίων και πινάκων, λαμβανομένων υπόψη των έγγραφων εντολών της Υπηρεσίας και των εκάστοτε οριζομένων ανοχών.
- 2.1.2** Η Υπηρεσία δικαιούται να ελέγξει το σύνολο ή μέρος του Έργου, κατά την κρίση της, προκειμένου να επιβεβαιώσει την ορθότητα των επιμετρητικών στοιχείων που υποβάλει ο Ανάδοχος. Ο Ανάδοχος υποχρεούται με δική του δαπάνη να διαθέσει τον απαιτούμενο εξοπλισμό και προσωπικό για την υποστήριξη της Υπηρεσίας στην διεξαγωγή του εν λόγω ελέγχου.
- 2.1.3** Η πληρωμή των εργασιών γίνεται βάσει της πραγματικής ποσότητας κάθε εργασίας, επιμετρούμενης ως ανωτέρω με κατάλληλη μονάδα μέτρησης, επί την τιμή μονάδας της εργασίας, όπως αυτή καθορίζεται στο παρόν Περιγραφικό Τιμολόγιο.
- 2.1.4** Ειδικότερα για κάθε εργασία, ο τρόπος και η μονάδα επιμέτρησης, καθώς και ο τρόπος πληρωμής καθορίζονται στις αντίστοιχες παραγράφους των παρακάτω ΕΙΔΙΚΩΝ ΟΡΩΝ και των επί μέρους εργασιών του παρόντος Τιμολογίου.
- 2.1.5** Αν το περιεχόμενο ενός επιμέρους άρθρου του παρόντος Τιμολογίου, που αναφέρεται σε μια τιμή μονάδας, ορίζει ότι η εν λόγω τιμή αποτελεί πλήρη αποζημίωση για την ολοκλήρωση των εργασιών του συγκεκριμένου άρθρου, τότε οι ίδιες επιμέρους εργασίες δεν θα επιμετρώνται ούτε θα πληρώνονται στο πλαίσιο άλλου άρθρου που περιλαμβάνεται στο Τιμολόγιο.
- 2.1.6** Στη περίπτωση οποιασδήποτε διαφωνίας με τον συνοπτικό πίνακα τιμών, υπερισχύουν οι όροι του παρόντος.

2.2 ΕΙΔΙΚΟΙ ΟΡΟΙ

2.2.1 ΧΩΜΑΤΟΥΡΓΙΚΕΣ ΕΡΓΑΣΙΕΣ

Κατάταξη εδαφών ως προς την εκσκαψιμότητα

Ως "χαλαρά εδάφη" χαρακτηρίζονται οι φυτικές γαίες, η ιλύς, η τύρφη και λοιπά εδάφη που έχουν προέλθει από επιχωματώσεις με ανομοιογενή υλικά.

Ως "γαίες και ημίβραχος" χαρακτηρίζονται τα αργιλικά, αργιλοαμμώδη ή αμμοχαλικώδη υλικά, καθώς και μίγματα αυτών, οι μάργες, τα μετρίως τσιμεντωμένα (cemented) αμμοχάλικα, ο μαλακός, κατακερματισμένος ή αποσαθρωμένος βράχος, και γενικά τα εδάφη που μπορούν να εκσκαφθούν

αποτελεσματικά με συνήθη εκσκαπτικά μηχανήματα (εκσκαφείς ή προωθητές), χωρίς να είναι απαραίτητη η χρήση εκρηκτικών υλών ή κρουστικού εξοπλισμού.

Ως "βράχος" χαρακτηρίζεται το συμπαγές πέτρωμα που δεν μπορεί να εκσκαφθεί εάν δεν χαλαρωθεί προηγουμένως με εκρηκτικές ύλες, διογκωτικά υλικά ή κρουστικό εξοπλισμό (λ.χ. αερόσφυρες ή υδραυλικές σφύρες). Στην κατηγορία του "βράχου" περιλαμβάνονται και μεμονωμένοι ογκόλιθοι μεγέθους πάνω από 0,50 m³.

Ως "σκληρά γρανιτικά" και "κροκαλοπαγή" χαρακτηρίζονται οι συμπαγείς σκληροί βραχώδεις σχηματισμοί από πυριγενή πετρώματα και οι ισχυρώς τσιμεντωμένες κροκάλες ή αμμοχάλικα, θλιπτικής αντοχής μεγαλύτερης των 150 MPa. Η εκσκαφή των σχηματισμών αυτών είναι δυσχερής (δεν αναμοχλεύονται με το ripper των προωθητών ισχύος 300 HP, η δε απόδοση των υδραυλικών σφυρών είναι μειωμένη)

2.2.2 ΕΙΔΗ ΚΙΓΚΑΛΕΡΙΑΣ

Τα κυριότερα είδη κιγκαλερίας, τα οποία ο Ανάδοχος υποχρεούται (ενδεικτικά και όχι περιοριστικά) να προμηθευτεί και να τα παραδώσει τοποθετημένα και έτοιμα προς λειτουργία είναι τα ακόλουθα:

Χειρολαβές

Πλήρες ζεύγος χειρολαβών για στρεπτά ξύλινα θυρόφυλλα (μέσα-έξω) με τις ανάλογες ειδικές πλάκες στερέωσης (μέσα-έξω) με ενσωματωμένο ειδικό σύστημα κλειδώματος και ένδειξη κατάληψης (πράσινο-κόκκινο), όπου απαιτείται.

Πλήρες ζεύγος χειρολαβών για στρεπτά ξύλινα θυρόφυλλα (μέσα-έξω) με τις ανάλογες ειδικές πλάκες στερέωσης (μέσα-έξω), με μηχανισμό ρύθμισης χειρολαβών και ενσωματωμένη οπή για κύλινδρο κλειδαριάς ασφαλείας.

Χειρολαβή (γρυλόχερο) για στρεπτό παράθυρο με την ανάλογη πλάκα στερέωσης (μέσα), με μηχανισμό ρύθμισης χειρολαβής και αντίκρισμα στο πλαίσιο ή στο άλλο φύλλο (δίφυλλο παράθυρο).

Χωνευτές χειρολαβές για συρόμενα κουφώματα μπρούτζινες ή ανοξείδωτες ή χαλύβδινες ή πλαστικές με κλειδαριά ασφαλείας.

Κλειδαριές - διατάξεις ασφάλισης

Κλειδαριές (χωνευτές ή εξωτερικές) και κύλινδροι ασφαλείας

Κύλινδροι κεντρικού κλειδώματος

Κλειδαριά ασφαλείας, χαλύβδινη, γαλβανισμένη και χωνευτή για θύρες πυρασφάλειας

Ράβδοι (μπάρες) πανικού για θύρες πυρασφάλειας στις εξόδους κινδύνου

Χωνευτός, χαλύβδινος (μπρούτζινος ή γαλβανισμένος) σύρτης με βραχίονα (ντίζα) που ασφαλίζει επάνω - κάτω μέσα σε διπλά αντίστοιχα αντικρίσματα (πλαίσιο - φύλλο και φύλλο - δάπεδο).

Μηχανισμοί λειτουργίας και επαναφοράς θυρών

Μηχανισμός επαναφοράς στην κλειστή θέση με χρονική καθυστέρηση στρεπτής θύρας χωρίς απαιτήσεις πυρασφάλειας, στο άνω μέρος της θύρας.

Μηχανισμός επαναφοράς όπως παραπάνω αλλά με απαιτήσεις πυρασφάλειας.

Μηχανισμός επαναφοράς θύρας επιδαπέδιος, με χρονική καθυστέρηση

Πλάκα στο κάτω μέρος θύρας για προστασία από κτυπήματα ποδιών κτλ.

Αναστολείς (stoppers)

Αναστολείς θύρας - δαπέδου

Αναστολείς θύρας - τοίχου

Αναστολείς φύλλων ερμαρίου

Αναστολείς συγκράτησης εξώφυλλων παραθύρων

Πλάκες στήριξης, ροζέτες κτλ

Σύρτες οριζόντιας ή κατακόρυφης λειτουργίας

Μηχανισμοί σκιασμού (ρολοπετάσματα, σκίαστρα)

Ειδικός Εξοπλισμός κουφωμάτων κάθε τύπου για ΑΜΕΑ

Μεταλλικά εξαρτήματα λειτουργίας ανοιγόμενων ή συρόμενων θυρών ασφαλείας, με Master Key

Ειδικοί μηχανισμοί αυτόματου κλεισίματος κουφωμάτων κάθε τύπου

Μηχανισμοί αυτόματων θυρών, με ηλεκτρομηχανικό σύστημα, με ηλεκτρονική μονάδα ελέγχου, με συσκευή μικροκυμάτων

Η προμήθεια των παραπάνω ειδών κιγκαλερίας, θα γίνει απολογιστικά, και σύμφωνα με τις διαδικασίες που προβλέπονται από τις κείμενες "περί Δημοσίων Έργων" διατάξεις, εκτός εάν αναφέρεται διαφορετικά στα οικεία άρθρα του παρόντος Τιμολογίου, η δε τοποθέτηση περιλαμβάνεται στην τιμή του κάθε είδους κουφώματος.

2.2.3. ΧΡΩΜΑΤΙΣΜΟΙ

Οι εργασίες χρωματισμών επιμετρώνται σε τετραγωνικά μέτρα (m^2) επιφανειών ή σε μέτρα μήκους (m) γραμμικών στοιχείων συγκεκριμένων διαστάσεων, πλήρως περαιωμένων, ανά είδος χρωματισμού. Από τις επιμετρούμενες επιφάνειες αφαιρείται κάθε άνοιγμα, οπή ή κενό και από τα γραμμικά στοιχεία κάθε ασυνέχεια που δεν χρωματίζεται ή χρωματίζεται με άλλο είδος χρωματισμού.

Η εφαρμογή συντελεστών θα γίνεται όπως ορίζεται παρακάτω, ενώ η αντιδιαβρωτική προστασία των σιδηρών επιφανειών επιμετράται ανά kg βάρους των σιδηρών κατασκευών, εκτός εάν αναφέρεται διαφορετικά.

Οι ποσότητες των εργασιών που εκτελέστηκαν ικανοποιητικά, όπως αυτές επιμετρούνται σύμφωνα με τα ανωτέρω και έγιναν αποδεκτές από την Υπηρεσία, θα πληρώνονται σύμφωνα με την παρούσα παράγραφο για τα διάφορα είδη χρωματισμών.

Οι τιμές μονάδας θα αποτελούν πλήρη αποζημίωση για τα όσα ορίζονται στην ανωτέρω παράγραφο "Ειδικοί όροι" του παρόντος άρθρου, καθώς και για κάθε άλλη δαπάνη που είναι αναγκαία σύμφωνα με τα οριζόμενα στο άρθρο "Γενικοί Όροι".

Οι τιμές μονάδος όλων των κατηγοριών χρωματισμών του παρόντος τιμολογίου αναφέρονται σε πραγματική χρωματιζόμενη επιφάνεια και σε ύψος από το δάπεδο εργασίας μέχρι 5,0 m. Οι τιμές για χρωματισμούς που εκτελούνται σε ύψος μεγαλύτερο, καθορίζονται σε αντίστοιχα άρθρα του παρόντος τιμολογίου, τα οποία έχουν εφαρμογή όταν δεν πληρώνεται ιδιαιτέρως η δαπάνη των ικριωμάτων.

Σε όλες τις τιμές εργασιών χρωματισμών περιλαμβάνονται οι αναμίξεις των χρωμάτων, οι δοκιμαστικές βαφές για έγκριση των χρωμάτων από την Επίβλεψη, τα κινητά ικριώματα τα οποία θα κατασκευάζονται σύμφωνα με τα καθοριζόμενα με τις ισχύουσες διατάξεις περί ασφαλείας του ασχολούμενου στις οικοδομικές εργασίες εργατοτεχνικού προσωπικού, και η εργασία αφαίρεσας και επανατοποθέτησας στοιχείων (π.χ. στοιχείων κουφωμάτων κλπ) στις περιπτώσεις που αυτό απαιτείται ή επιβάλλεται.

Όταν πρόκειται για κουφώματα και κιγκλιδώματα τα οποία χρωματίζονται εξ ολοκλήρου, η επιμετρούμενη επιφάνεια των χρωματισμών υπολογίζεται ως το γινόμενο της απλής συμβατικής επιφάνειας κατασκευαζόμενου κουφώματος (βάσει των εξωτερικών διαστάσεων του τετράξυλου ή τρίξυλου) ή της καταλαμβανόμενης από μεταλλική θύρα ή κιγκλίδωμα πλήρους, απλής επιφάνειας, επί συμβατικό συντελεστή ο οποίος ορίζεται παρακάτω:

α/α	Είδος	Συντελεστής
1.	Θύρες ταμπλαδωτές ή πρεσσαριστές πλήρεις ή με υαλοπίνακες οι οποίοι καλύπτουν λιγότερο από το 50% του ύψους κάσας θύρας.	
	α) με κάσα καδρόνι (ή 1/4 πλίνθου)	2,30
	β) με κάσα επί δρομικού τοίχου	2,70
	γ) με κάσα επί μπατικού τοίχου	3,00
2.	Υαλόθυρες ταμπλαδωτές ή πρεσσαριστές με υαλοπίνακες που καλύπτουν περισσότερο από το 50% του ύψους κάσας θύρας.	
	α) με κάσα καδρόνι (ή 1/4 πλίνθου)	1,90
	β) με κάσα επί δρομικού τοίχου	2,30
	γ) με κάσα επί μπατικού τοίχου	2,60
3.	Υαλοστάσια :	
	α) με κάσα καδρόνι (ή 1/4 πλίνθου)	1,00
	β) με κάσα επί δρομικού τοίχου	1,40
	γ) με κάσα επί μπατικού	1,80
	δ) παραθύρων ρολλών	1,60
	ε) σιδερένια	1,00
4.	Παράθυρα με εξώφυλλα οιοδήποτε τύπου (χωρικού, γαλλικού, γερμανικού) πλην ρολλών	3,70
5.	Ρολλά ξύλινα, πλαίσιο και πήχεις βάσει των εξωτερικών διαστάσεων σιδηρού πλαισίου	2,60
6.	Σιδερένιες θύρες :	
	α) με μίαν πλήρη επένδυση με λαμαρίνα	2,80
	β) με επένδυση με λαμαρίνα και στις δύο πλευρές	2,00
	γ) χωρίς επένδυση με λαμαρίνα (ή μόνον με ποδιά)	1,00
	δ) με κινητά υαλοστάσια, κατά τα λοιπά ως γ	1,60
7.	Προπετάσματα σιδηρά :	
	α) ρολλά από χαλυβδολαμαρίνα	2,50
	β) ρολλά από σιδηρόπλεγμα	1,00

α/α	Είδος	Συντελεστής
	γ) πτυσσόμενα (φυσαρμόνικας)	1,60
8.	Κιγκλιδώματα ξύλινα ή σιδηρά :	
	α) απλού ή συνθέτου σχεδίου	1,00
	β) πολυσυνθέτου σχεδίου	1,50
9.	Θερμαντικά σώματα :	
	Πραγματική χρωματιζόμενη επιφάνεια βάσει των Πινάκων συντελεστών των εργοστασίων κατασκευής των θερμαντικών σωμάτων	

2.2.4. ΜΑΡΜΑΡΙΚΑ

1. Τα αναφερόμενα στην συνέχεια στοιχεία προελεύσεως, σκληρότητας και χρώματος μαρμάρων είναι ενδεικτικά κάποιων από τις πιο διαδεδομένες ποικιλίες που παράγονται. Αυτό σε καμιά περίπτωση δεν σημαίνει ότι τα κοιτάσματα μαρμάρου των διαφόρων περιοχών είναι ομοιόμορφα ως προς το χρώμα, την σκληρότητα και τις λοιπές ιδιότητες. Άλλωστε και οι τιμές διάθεσης των μαρμάρων κάθε περιοχής διαφοροποιούνται και μάλιστα σημαντικά, ανάλογα με τα χαρακτηριστικά τους.

Για τον λόγο αυτό τα άρθρα των διαφόρων εργασιών επίστρωσης με μάρμαρα των ΝΕΤ ΟΙΚ περιλαμβάνουν ιδιαίτερως τιμή "φατούρας" που επισημαίνεται με διπλό αστερίσκο.

2. Οι τιμές για την πλήρη εργασία αναφέρονται σε μάρμαρο προέλευσης Βέροιας, λευκό, εξαιρετικής ποιότητας (extra), σκληρό ή μαλακό κατά περίπτωση, και είναι ευνόητο ότι είναι απλώς ενδεικτικές για επιστρώσεις με μάρμαρο μέσων ποιοτικών χαρακτηριστικών.

3. Ο Μελετητής αφού επιλέξει τα χαρακτηριστικά του μαρμάρου που θα χρησιμοποιήσει στο έργο (λ.χ. χρώμα, υφή, σκληρότητα, διαθεσιμότητα στην περιοχή του έργου), πρέπει να κάνει έρευνα αγοράς, να διαπιστώσει την τιμή διάθεσης του συγκεκριμένου τύπου μαρμάρου και σ' αυτήν να προσθέσει την τιμή "φατούρας" που προβλέπεται στο ΝΕΤ ΟΙΚ. Παράλληλα θα πρέπει να επέμβει στην περιγραφή του άρθρου και να εισάγει εκεί τα επιθυμητά χαρακτηριστικά του μαρμάρου.

Επειδή οι τιμές των μαρμάρων διαφέρουν σημαντικά, είναι σκόπμο η επιλογή του τύπου να γίνεται σε συνεννόηση με την Δ/νουςα την Μελέτη Υπηρεσία.

4. Επισημαίνεται ότι τα μάρμαρα πρέπει να πληρούν τις απαιτήσεις των Ευρωπαϊκών Προτύπων ΕΛΟΤ EN 12058: Natural stone flooring and stair - Προϊόντα από φυσικούς λίθους - Πλάκες για δάπεδα και σκάλες - Απαιτήσεις και ΕΛΟΤ EN 1469: Natural stone cladding - Προϊόντα από φυσικούς λίθους - Πλάκες για επενδύσεις - Απαιτήσεις και να φέρουν σήμανση CE, σύμφωνα με την ΚΥΑ 10976/244, ΦΕΚ 973Β/18-07-2007.

ΜΑΛΑΚΑ : συνηθισμένης φθοράς και εύκολης κατεργασίας

1	Πεντέλης	Λευκό
2	Κοκκιναρά	Τεφρόν
3	Κοζάνης	Λευκό
4	Αγ. Μαρίνας	Λευκό συνεφώδες
5	Καπανδριτίου	Κιτρινωπό
6	Μαραθώνα	Γκρί
7	Νάξου	Λευκό
8	Αλιβερίου	Τεφρόχρουν – μελανό

9	Μαραθώνα	Τεφρόχρουν – μελανό
10	Βέροιας	Λευκό
11	Θάσου	Λευκό
12	Πηλίου	Λευκό

ΣΚΛΗΡΑ: συνηθισμένης φθοράς και δύσκολης κατεργασίας

1	Ερέτριας	Ερυθρότεφρο
2	Αμαρύνθου	Ερυθρότεφρο
3	Δομβραΐνης Θηβών	Μπεζ
4	Δομβραΐνης Θηβών	Κίτρινο
5	Δομβραΐνης Θηβών	Ερυθρό
6	Στύρων	Πράσινο
7	Λάρισας	Πράσινο
8	Ιωαννίνων	Μπεζ
9	Φαρσάλων	Γκρι
10	Ύδρας	Ροδότεφρο πολύχρωμο
11	Διονύσου	Χιονόλευκο

ΕΞΑΙΡΕΤΙΚΩΣ ΣΚΛΗΡΑ: μέτριας φθοράς και δύσκολης κατεργασίας

1	Ιωαννίνων	Ροδόχρουν
2	Χίου	Τεφρό
3	Χίου	Κίτρινο
4	Τήνου	Πράσινο
5	Ρόδου	Μπεζ
6	Αγίου Πέτρου	Μαύρο
7	Βυτίνας	Μαύρο
8	Μάνης	Ερυθρό
9	Ναυπλίου	Ερυθρό
10	Ναυπλίου	Κίτρινο
11	Μυτιλήνης	Ερυθρό πολύχρωμο
12	Τρίπολης	Γκρι με λευκές φέτες
13	Σαλαμίνας	Γκρι ή πολύχρωμο
14	Αράχωβας	καφέ

5. Σε όλες τις τιμές των μαρμαροστρώσεων, περιλαμβάνεται και η στίλβωση αυτών (νερόλουστρο)

6. Το κονίαμα δόμησης των μαρμαροστρώσεων, κατασκευάζεται με λευκό τσιμέντο.

2.2.5. ΕΠΕΝΔΥΣΗ ΤΟΙΧΩΝ ΚΑΙ ΨΕΥΔΟΡΟΦΩΝ

Οι εργασίες κατασκευής μεταλλικών σκελετών (εκτός αλουμινίου) τοίχων και ψευδοροφών τιμολογούνται με τα άρθρα 61.30 και 61.31.

Οι εργασίες κατασκευής επίπεδης επιφάνειας γυψοσανίδων τοιχοπετάσματος σε έτοιμο σκελετό τιμολογείται με το άρθρο 78.05.

Οι εργασίες κατασκευής καμπύλων τοιχοπετασμάτων αποζημιώνονται επιπλέον και με την πρόσθετη τιμή του άρθρου 78.12.

Οι εργασίες τοποθέτησης γυψοσανίδων επίπεδης ψευδοροφής σε έτοιμο σκελετό αποζημιώνονται, μαζί με τις εργασίες αλλουμινίου, με το άρθρο 78.34 και στην περίπτωση μη επίπεδης με το άρθρο 78.35. Στην

περίπτωση χρήσης γυψοσανίδας διαφορετικού πάχους από το προβλεπόμενο στα παραπάνω άρθρα 78.34 και 78.35, οι τιμές προσαρμόζονται αναλογικά με τις τιμές του άρθρου 61.30.

Σε περίπτωση τοποθέτησης και ορυκτοβάμβακα, η αποζημίωσή του τιμολογείται με το άρθρο 79.55.

ΓΕΝΙΚΕΣ ΕΠΙΣΗΜΑΝΣΕΙΣ

Α. Οι τιμές μονάδος του παρόντος Τιμολογίου που φέρουν την σήμανση [*] παραπλεύρως της αναγραφόμενης τιμής σε ΕΥΡΩ δεν συμπεριλαμβάνουν την δαπάνη της καθαρής μεταφοράς των, κατά περίπτωση, υλικών ή προϊόντων.

Η Δημοπρατούσα Αρχή θα προσθέτει στις τιμές αυτές την δαπάνη του μεταφορικού έργου, με βάση τα στοιχεία της μελέτης και τις συνθήκες εκτέλεσης του έργου.

Για τον προσδιορισμό της ως άνω δαπάνης του μεταφορικού έργου καθορίζονται οι ακόλουθες τιμές μονάδας σε €/m³.km

Σε αστικές περιοχές	
- απόσταση < 5 km	0,28
- απόσταση ≥ 5 km	0,21
Εκτός πόλεως	
· οδοί καλής βατότητας	
- απόσταση < 5 km	0,20
- απόσταση ≥ 5 km	0,19
· οδοί κακής βατότητας	
- απόσταση < 5 km	0,25
- απόσταση ≥ 5 km	0,21
· εργοταξιακές οδοί	
- απόσταση < 3 km	0,22
- απόσταση ≥ 3 km	0,20
Πρόσθετη τιμή για παρατεταμένη αναμονή φορτοεκφόρτωσης (ασφαλτικά, εκσκαφές θεμελίων και χανδάκων, μικρής κλίμακας εκσκαφές)	0,03

Οι τιμές αυτές έχουν εφαρμογή στον προσδιορισμό της τιμής του αστερίσκου [*] των άρθρων του παρόντος τιμολογίου των οποίων οι εργασίες επιμετρώνται σε κυβικά μέτρα (m³), κατά τον τρόπο που καθορίζεται σε έκαστο άρθρο.

Σε καμία περίπτωση δεν εφαρμόζεται συντελεστής επιπλήσματος ή οποιαδήποτε άλλη προσαύξηση και ο υπολογισμός γίνεται με βάση τα επιμετρούμενα m³ κάθε εργασίας, όπως καθορίζεται στο αντίστοιχο άρθρο.

Η δαπάνη του μεταφορικού έργου, όπως προσδιορίζεται στο παρόν τιμολόγιο (NET ΟΙΚ), προστίθεται στην τιμή βάσεως των άρθρων που επισημαίνονται με [*], και αναθεωρείται με βάση τον εκάστοτε καθοριζόμενο κωδικό αναθεώρησης (δεν προβλέπεται άλλη, ιδιαίτερη αναθεώρηση του μεταφορικού έργου).

Β. Στις τιμές μονάδος του παρόντος Τιμολογίου που φέρουν την σήμανση [**] παρατίθεται η τιμή που αναλογεί στην καθαρή εργασία (φατούρα) και τα βοηθητικά υλικά. Όταν διαφοροποιούνται τα ποιοτικά χαρακτηριστικά των κυρίων ενσωματωμένων υλικών, έναντι αυτών που αναφέρονται στο Περιγραφικό Άρθρο, η Δημοπρατούσα Αρχή θα προσαρμόζει ανάλογα τις τιμές εφαρμογής (περιπτώσεις ξυλείας, καραμικών πλακιδίων και μαρμάρων διαφόρων κατηγοριών και ποιοτήτων).

ΟΜΑΔΑ Α: ΧΩΜΑΤΟΥΡΓΙΚΑ**Άρθρο 1/Α-2 ΓΕΝΙΚΕΣ ΕΚΣΚΑΦΕΣ ΣΕ ΕΔΑΦΟΣ ΓΑΙΩΔΕΣ-ΗΜΙΒΡΑΧΩΔΕΣ****(Αναθεωρείται με το άρθρο ΟΔΟ-1123Α)**

Γενικές εκσκαφές, με την μεταφορά σε οποιαδήποτε απόσταση, εδαφών γαιωδών και ημιβραχωδών οποιασδήποτε συστάσεως, ανεξαρτήτως βάθους, πλάτους και κλίσεως πρανών, σε νέο έργο ή για επέκταση ή συμπλήρωση ή διαπλάτυνση υπάρχοντος, ανεξαρτήτως της θέσης εργασίας και των δυσχερειών που προκαλεί (κοντά ή μακριά, χαμηλά ή υψηλά σχετικά με το υπάρχον έργο), για οποιοδήποτε σκοπό και με οποιοδήποτε εκσκαπτικό μέσο, εν ξηρώ ή με παρουσία νερών, σύμφωνα με την ΕΤΕΠ 02-02-01-00.

Με το άρθρο αυτό τιμολογούνται επίσης οι ακόλουθες εκσκαφές σε εδάφη ανάλογης σκληρότητας:

- ανοιχτών τάφρων για το τμήμα τους πλάτους μεγαλύτερου των 5,00 m μετά της μόρφωσης των πρανών και του πυθμένα τους,
- για τη δημιουργία αναβαθμών προς αγκύρωση των επιχωμάτων,
- τριγωνικών τάφρων μετά της μόρφωσης των πρανών, όταν αυτές κατασκευάζονται στη συνέχεια των γενικών εκσκαφών της οδού,
- για τον καθαρισμό οχετών ύψους και πλάτους μεγαλύτερου των 5,00 m,
- τεχνικών Cut and Cover μετά των μέτρων προσωρινής και μόνιμης αντιστήριξης των πρανών των εκσκαφών εφόσον δεν αποζημιώνονται με άλλο άρθρο αυτού του τιμολογίου
- για τη δημιουργία στομίων σηράγγων και Cut and Cover

Στην τιμή μονάδας περιλαμβάνονται:

- η προσέγγιση μηχανημάτων και μεταφορικών μέσων, η εκσκαφή με οποιοδήποτε μέσο και υπό οποιεσδήποτε συνθήκες,
- η αποστράγγιση των υδάτων, η μόρφωση των παρειών, των πρανών και του πυθμένα της σκάφης και ο σχηματισμός των αναβαθμών
- η διαλογή, φύλαξη, φορτοεκφόρτωση σε οποιοδήποτε μεταφορικό μέσο και η μεταφορά των προϊόντων σε οποιαδήποτε απόσταση για τη χρησιμοποίηση των κατάλληλων στο έργο (π.χ. κατασκευή επιχωμάτων) ή για απόρριψη των ακατάλληλων ή πλεοναζόντων σε επιτρεπόμενες τελικές ή προσωρινές θέσεις
- η εναπόθεση σε τελικές ή ενδιάμεσες θέσεις, η επαναφόρτωση από τις θέσεις των προσωρινών αποθέσεων και η εκφόρτωση σε τελικές θέσεις, καθώς και η διάστρωση και διαμόρφωση των χώρων απόθεσης σύμφωνα με τους περιβαλλοντικούς όρους
- η αντιστήριξη των πρανών εκσκαφή όπου τυχόν αυτή απαιτείται, καθώς και η εκθάμνωση κοπή, εκρίζωση και απομάκρυνση δένδρων, ανεξαρτήτως περιμέτρου κορμού, σε οποιαδήποτε απόσταση.
- η αντιμετώπιση πάσης φύσεως δυσχερειών που προκύπτουν από τη σύγχρονη κυκλοφορία, όπως περιορισμένα μέτωπα και όγκοι εκσκαφών κλπ.
- η συμπύκνωση της σκάφης των ορυγμάτων κάτω από τη "στρώση έδρασης οδοστρώματος" μέχρι του βάθους που λαμβάνεται υπόψη στον καθορισμό της Φέρουσας Ικανότητας Έδρασης (Φ.Ι.Ε), όπως αυτή ορίζεται στην μελέτη, σε βαθμό συμπύκνωσης που να αντιστοιχεί σε ξηρά φαινόμενη

πυκνότητα ίση κατ' ελάχιστο με το 90% της πυκνότητας που επιτυγχάνεται εργαστηριακά κατά την τροποποιημένη δοκιμή Proctor (Proctor Modified κατά ΕΛΟΤ EN 13286-2).

- οι πάσης φύσεως σταλίες του μηχανικού εξοπλισμού και των μεταφορικών μέσων
- η επανεπίχωση (με προϊόντα εκσκαφών) των θεμελίων και τάφρων εκτός του σώματος της οδού, που οι εκσκαφές τους αποζημιώνονται με το άρθρο αυτό, όταν δεν υπάρχει απαίτηση συμπύκνωσης

Επισημαίνεται ότι η τιμή είναι γενικής εφαρμογής ανεξάρτητα από την εκτέλεση της εργασίας σε μια ή περισσότερες φάσεις που υπαγορεύονται από το πρόγραμμα εκτέλεσης του έργου ή άλλους τοπικούς περιορισμούς.

Η αποξήλωση ασφαλοταπήτων, στρώσεων οδοστρωσίας σταθεροποιημένων με τσιμέντο, πλακοστρώσεων, δαπέδων από σκυρόδεμα, κρασπεδορείθρων και στερεών έδρασης και εγκιβωτισμού τους, καθώς και πάσης φύσεως κατασκευών που βρίσκονται εντός του όγκου των γενικών εκσκαφών, επιμετρώνται και τιμολογούνται ιδιαίτερα με βάση τα οικεία άρθρα του παρόντος τιμολογίου.

Επιμέτρηση με λήψη αρχικών και τελικών διατομών και μέχρι τα όρια εκσκαφής των εγκεκριμένων συμβατικών σχεδίων και σύμφωνα με το πρωτόκολλο χαρακτηρισμού. Διευκρινίζεται ότι ουδεμία αποζημίωση καταβάλλεται στον Ανάδοχο για τις επί πλέον των προβλεπομένων από τη μελέτη εκσκαφές εκτός εάν έχει δοθεί ειδική εντολή από την Υπηρεσία.

Τιμή ανά κυβικό μέτρο.

ΕΥΡΩ Ολογράφως: Ένα και οκτώ λεπτά

Αριθμητικά: 1,08 [*]

Άρθρο 2/20.05 ΕΚΣΚΑΦΗ ΘΕΜΕΛΙΩΝ ΚΑΙ ΤΑΦΡΩΝ ΜΕ ΧΡΗΣΗ ΜΗΧΑΝΙΚΩΝ ΜΕΣΩΝ

Εκσκαφή θεμελίων και τάφρων με χρήση μηχανικών μέσων, πλάτους βάσεως έως 3,00 m ή μεγαλύτερου των 3,00 m αλλά επιφανείας βάσεως έως 12,00 m², σε βάθος μέχρι 2,00 m από το χαμηλότερο χείλος της διατομής εκσκαφής, εν ξηρώ ή εντός ύδατος βάθους έως 0,30 m, του οποίου η στάθμη, είτε ηρεμεί είτε υποβιβάζεται με εφ' άπαξ ή συνεχή άντληση (η οποία πληρώνεται ιδιαίτερα), με την αναπέταση των προϊόντων, την μόρφωση των παρειών και του πυθμένα και την τυχόν αναγκαία σποραδική αντιστήριξη των παρειών, σύμφωνα με την μελέτη του έργου και την ΕΤΕΠ 02-04-00-00 "Εκσκαφές θεμελίων τεχνικών έργων"

Τιμή ανά κυβικό μέτρο (m³) επί ορύγματος, με την μεταφορά των προϊόντων εκσκαφών σε οποιαδήποτε απόσταση. Επιμέτρηση με λήψη διατομών προ και μετά την εκσκαφή.

20.05.01 σε εδάφη γαιώδη-ημιβραχώδη

Κωδικός Αναθεώρησης ΟΙΚ-2124

ΕΥΡΩ Ολογράφως: 4,88

Αριθμητικά: Τέσσερα και ογδόντα οκτώ λεπτά [*]

Άρθρο 3/Α-10 ΚΑΘΑΙΡΕΣΗ ΠΕΡΙΦΡΑΞΕΩΝ ΜΕ ΣΥΡΜΑΤΟΠΛΕΓΜΑ**(Αναθεωρείται με το άρθρο ΟΙΚ-6448)**

Καθαίρεση περιφράξεων με συρματοπλέγμα και πασσάλους από οποιοδήποτε υλικό, είτε επί εδάφους είτε επί τοιχίου από σκυρόδεμα, τοιχοποιία κλπ, ανεξαρτήτως ύψους, μετά των φορτοεκφορτώσεων και της μεταφοράς των προϊόντων κατεδάφισης σε οποιαδήποτε απόσταση προς απόρριψη.

Στην τιμή μονάδας περιλαμβάνονται:

- η δαπάνη για την αποσύνθεση και τον τεμαχισμό του τοιχίου (από οποιοδήποτε υλικό) και της περίφραξης,
- η δαπάνη για την επανεπίχωση και συμπύκνωση των ορυγμάτων που θα δημιουργηθούν λόγω των κατεδαφίσεων,
- η δαπάνη για τις φορτοεκφορτώσεις και για τη μεταφορά όλων των κατεδαφισθέντων υλικών προς απόρριψη σε χώρους επιτρεπόμενους από τις αρμόδιες Αρχές σε οποιαδήποτε απόσταση,
- η δαπάνη για τις τυχόν προσωρινές εναποθέσεις και επαναφορτώσεις, η σταλία αυτοκινήτων-μηχανημάτων κλπ,
- η δαπάνη για τον καθαρισμό του χώρου από τα κάθε είδους υλικά μέχρι τη στάθμη του φυσικού εδάφους,
- η δαπάνη για τα μέτρα υγιεινής και ασφάλειας.

Σημειώνεται ότι η κατεδάφιση των περιφράξεων θα γίνει με τήρηση όλων των κανόνων ασφαλείας και των σχετικών αστυνομικών διατάξεων από τον Ανάδοχο, τον οποίο βαρύνουν όλες οι ευθύνες.

Τιμή ανά μέτρο μήκους

ΕΥΡΩ **Ολογράφως: Έξι και Εξήντα λεπτά**
Αριθμητικά: 6.60

Άρθρο 4/Δ16 ΠΡΟΜΗΘΕΙΑ ΑΜΜΟΥ ΧΕΙΜΑΡΡΟΥ Η' ΟΡΥΧΕΙΟΥ**(Αναθεωρείται με το άρθρο ΟΔΟ-1510)**

Προμήθεια επί τόπου του έργου άμμου από ορυχείο, ποταμό ή χείμαρρο, απ' όπου επιτρέπεται νομίμως η αμμοληψία, καθαρής, απαλλαγμένης χλωριούχου νατρίου και κοκκομετρικής διαβάθμισης 0,25-2,0 mm.

Τιμή ανά κυβικό μέτρο (m³)

ΕΥΡΩ **Ολογράφως: Δεκαπέντε**
Αριθμητικά: 15,00

Άρθρο 5 /Γ4 ΔΙΑΣΤΡΩΣΗ ΥΛΙΚΩΝ ΣΤΗΝ ΕΠΙΦΑΝΕΙΑ ΤΗΣ ΚΟΝΙΣΤΡΑΣ**(Αναθεωρείται με το άρθρο ΠΡΣ 1620)**

Ισοπαχής διάστρωση στην επιφάνεια της κονίστρας κηπευτικού χώματος ή άμμου ή μίγματος κηπευτικού χώματος - άμμου που έχουν μεταφερθεί και αποτεθεί σε σωρούς σε διάφορα σημεία της κονίστρας, στην αρχή μεν με ισοπεδωτήρα και στην τελική φάση, όπου χρειαστεί, χειρονακτικά με χρήση καταλλήλων εργαλείων (τσουγκράνες), σύμφωνα με την φυτοτεχνική μελέτη και την ΕΤΕΠ 10-05-02-03.

Στην τιμή μονάδας περιλαμβάνονται περιλαμβάνονται οι δαπάνες του εργατοτεχνικού προσωπικού, των μηχανημάτων και των εργαλείων που απαιτούνται για την πλήρη ολοκλήρωση της εργασίας.

Τιμή ανά τετραγωνικό μέτρο (m²)

ΕΥΡΩ Ολογράφως: Είκοσι πέντε λεπτά

Αριθμητικά: 0.25

ΟΜΑΔΑ Β: ΤΕΧΝΙΚΑ ΕΡΓΑ

Άρθρο 6/ Β-29: ΚΑΤΑΣΚΕΥΕΣ ΑΠΟ ΣΚΥΡΟΔΕΜΑ

Κατασκευές τεχνικών έργων κάθε είδους και οποιουδήποτε ανοίγματος και ύψους από σκυρόδεμα που παρασκευάζεται σε μόνιμο ή εργοταξιακό συγκρότημα παραγωγής, με θραυστά αδρανή λατομείου κατάλληλης κοκκομέτρησης και διαστάσεων μέγιστου κόκκου, τσιμέντο κατάλληλης κατηγορίας, αντοχής και ποσότητας, ως και τα τυχόν αναγκαία ρευστοποιητικά, υπερρευστοποιητικά, αερακτικά, σταθεροποιητικά κλπ. πρόσμικτα.

Στις τιμές μονάδας των κατασκευών από σκυρόδεμα περιλαμβάνονται:

- η προμήθεια και μεταφορά από οποιαδήποτε απόσταση, των πάσης φύσεως υλικών παρασκευής εργοταξιακού σκυροδέματος, η προμήθεια και μεταφορά στην εκάστοτε θέση σκυροδέτησης ετοιμού σκυροδέματος,
- η προσκόμιση, τοποθέτηση, χρήση και απομάκρυνση μετά το τέλος των εργασιών των πάσης φύσεως απαιτούμενων ικριωμάτων, ξυλοτύπων ή σιδηροτύπων (επιπέδων, καμπύλων ή στρεβλών επιφανειών), καθώς και ειδικών συστημάτων και εξοπλισμού που απαιτούνται κατά περίπτωση (συστήματα προκατασκευής, προώθησης, προβολο-δόμησης, αναρριχόμενοι σιδηρότυποι κλπ),
- τα πάσης φύσεως μηχανήματα και εξοπλισμός και μέσα για την παραγωγή, μεταφορά, άντληση, ανύψωση, καταβιβασμό, ανάμειξη, δόνηση κλπ. τοθ σκυροδέματος
- η διαμόρφωση των ικριωμάτων, των ξυλοτύπων, των φορέων για προώθηση και προβολοδόμηση καθώς
- η μερική ή ολική απώλεια των σωμάτων διαμόρφωσης κιβωτιομόρφων, κυλινδρικών ή άλλης μορφής κενών,
- η επεξεργασία των κατασκευαστικών αρμών.
- η συντήρηση του σκυροδέματος με οποιοδήποτε μέσο (λινάτσες, χημικά υγρά κ.λ.π.) μέχρι τη σκλήρυνσή του,

Επίσης περιλαμβάνονται, ανηγμένες στις τιμές μονάδας:

- οι δαπάνες των αναγκαίων μελετών σύνθεσης σκυροδέματος,
- οι δαπάνες των μελετών της κατασκευαστικής μεθόδου, των βοηθητικών εγκαταστάσεων και των πάσης φύσεως ικριωμάτων (πλην των μελετών που αφορούν στις μεθόδους προβολοδόμησης, προώθησης και προωθούμενων αυτοφερομένων δοκών),
- η δαπάνη δειγματοληψιών, ελέγχων, δοκιμών και μετρήσεων,
- οι δαπάνες δημιουργίας ανοιγμάτων στα ικριώματα κατά τη σκυροδέτηση φορέα γεφυρών διαστάσεων 4,50 x 10,00 m ανά κλάδο για τη διέλευση της κυκλοφορίας

- η πρόσδοση στο χρησιμοποιούμενο σκυρόδεμα, εκτός από τη θλιπτική αντοχή, χαρακτηριστικών που εξασφαλίζουν τον προβλεπόμενο από την μελέτη τύπο του επιφανειακού τελειώματος, βάσει του οποίου θα γίνεται η αποδοχή ή η απόρριψη της κατασκευής, που εκτελέσθηκε (προσαρμογή κοκκομετρικής διαβάθμισης αδρανών, προσθήκη καταλλήλων προσμίκτων κλπ).

Η επιμέτρηση του σκυροδέματος θα γίνεται για κάθε κατηγορία κατασκευών σε πραγματικούς όγκους, σύμφωνα με τη μελέτη, μη αφαιρουμένων των οπλισμών, των σωλήνων προεντάσεως (σε περίπτωση προεντεταμένου σκυροδέματος) ή των κενών διέλευσης αγωγών, των γραμμικών σκοτιών διατομής μέχρι 10 cm^2 και των επιφανειακών εσοχών βάθους μέχρι 5 cm, αφαιρουμένων όμως των κενών που διαμορφώνονται με σκοπό τη μείωση του όγκου του σκυροδέματος.

Η επιμέτρηση του σκυροδέματος που διαστρώνεται χωρίς τη χρήση ξυλοτύπων, θα γίνεται με βάση τις διαστάσεις των σχεδίων της μελέτης, χωρίς να επιμετράται ο τυχόν επιπλέον όγκος που διαστρώθηκε λόγω έλλειψης ξυλοτύπων.

Όπου στα άρθρα του σκυροδέματος αναφέρεται το ύψος από το έδαφος, νοείται το ύψος του κάτω πέλματος του φορέα από τη φυσική επιφάνεια του εδάφους και όχι την τυχόν διαμορφούμενη μετά από εκσκαφή.

Οι τιμές των κατασκευών από σκυρόδεμα του παρόντος Τιμολογίου είναι γενικής εφαρμογής και δεν εξαρτώνται από το μέγεθος αυτών, την ολοκλήρωσή τους σε μία ή περισσότερες φάσεις (τμηματική εκτέλεση) ή τυχόν τοπικούς περιορισμούς και δυσχέρειες (εξασφάλιση της κυκλοφορίας κατά την διάρκεια της κατασκευής, στενότητα χώρου, προστασία γειτονικών κατασκευών, δυσχέρειες προσέγγισης του σκυροδέματος, σκυροδέτηση υπό ακραίες καιρικές συνθήκες κλπ).

Οι εργασίες θα εκτελούνται σύμφωνα με τις ακόλουθες ΕΤΕΠ, στο μέτρο που εκάστη αφορά τον κάθε τύπο κατασκευής:

01-01-01-00: Παραγωγή και μεταφορά σκυροδέματος

01-01-02-00: Διάστρωση και συμπύκνωση σκυροδέματος

01-01-03-00: Συντήρηση σκυροδέματος

01-01-04-00: Εργοταξιακά συγκροτήματα παραγωγής σκυροδέματος

01-01-05-00: Δομητική συμπύκνωση σκυροδέματος

01-01-07-00: Σκυροδετήσεις ογκωδών κατασκευών

01-03-00-00: Ικρίωματα

01-04-00-00: Καλούπια κατασκευών από σκυρόδεμα (τύποι)

01-05-00-00: Διαμόρφωση τελικών επιφανειών σε έγχυτο σκυρόδεμα χωρίς χρήση επιχρισμάτων

Τιμή ανά κυβικό μέτρο έτοιμης κατασκευής από σκυρόδεμα

Άρθρο 6/Β-29.2.2 Κοιτοστρώσεις, περιβλήματα αγωγών, εξομαλυντικές στρώσεις κλπ από σκυρόδεμα C12/15

(Αναθεωρείται με το άρθρο ΟΔΟ-2531)

Κοιτοστρώσεις τεχνικών έργων, εξομαλυντικές στρώσεις, στρώσεις μόρφωσης κλίσεων, περιβλήματα και βάσεις έδρασης σωληνωτών οχετών και αγωγών (τσιμεντοσωλήνων αποχέτευσης, ινοτσιμεντοσωλήνων, σιδηροσωλήνων κάθε είδους κλπ), στρώσεις φθοράς στο εσωτερικό οχετών, επένδυση κοίτης ρεμάτων κλπ. με χρήση σκυροδέματος C12/15

ΕΥΡΩ Ολογράφως: Ογδόντα εννέα και ογδόντα λεπτά

Αριθμητικά: 89.80

Άρθρο 7/ Β-29.4 ΚΑΤΑΣΚΕΥΕΣ ΑΠΟ ΣΚΥΡΟΔΕΜΑ ΚΑΤΗΓΟΡΙΑΣ C20/25 ΚΑΙ C25/30

Άρθρο Β-29.4.4 Μικροκατασκευές με σκυρόδεμα C20/25

(Αναθεωρείται με το άρθρο ΟΔΟ-2551)

Κατασκευή καλυμμάτων, πυθμένα και τοιχωμάτων φρεατίων, καναλιών αποστράγγισης και ορθογωνικών τάφρων με σκυρόδεμα C20/25 άοπλο ή και οπλισμένο.

ΕΥΡΩ Ολογράφως: Εκατόν σαράντα τρία

Αριθμητικά: 143.00

Άρθρο 8/ 9.01 ΞΥΛΟΤΥΠΟΙ Η΄ΣΙΔΗΡΟΤΥΠΟΙ ΕΠΙΠΕΔΩΝ ΕΠΙΦΑΝΕΙΩΝ

Κωδικός Αναθεώρησης ΥΔΡ 6301

Απλοί ξυλότυποι ή σιδηρότυποι (καλούπια) επιπέδων επιφανειών κατασκευών πάσης φύσεως υδραυλικών έργων από σκυρόδεμα, όπως ανοικτών και κλειστών αγωγών ορθογωνικής διατομής, σε ευθυγραμμία ή καμπύλη, βάθρων, τοίχων, πλακών, φρεατίων κ.λ.π. σε οποιαδήποτε στάθμη πάνω ή κάτω από το δάπεδο εργασίας, σύμφωνα με την μελέτη και τις ΕΤΕΠ 01-03-00-00 "Ικριώματα" και 01-04-00-00 "Καλούπια κατασκευών από σκυρόδεμα (τύποι)"

Στην τιμή μονάδας περιλαμβάνονται:

- Η προσκόμιση επί τόπου των έργων όλων των απαιτούμενων υλικών για την διαμόρφωση των καλουπιών (ανάλογα με το σύστημα του καλουπιού που εφαρμόζεται)
- Οι εργασίες ανέγερσης του καλουπιού (ξυλοτύπου, μεταλλοτύπου, πλαστικοτύπου ή/και συνδυασμού αυτών), ώστε να ανταποκρίνεται στην γεωμετρία των εκάστοτε προς σκυροδέτηση στοιχείων, σύμφωνα τις καθοριζόμενες από την μελέτη διαστάσεις, ανοχές και απαιτήσεις επιφανειακών τελειωμάτων. Συμπεριλαμβάνεται η απασχόληση ειδικευμένου και μή προσωπικού καθώς και όλα τα εργαλεία και λοιπά μέσα και εξοπλισμός που απαιτούνται για την εκτέλεση των εργασιών.
- Η ανέγερση των πάσης φύσεως ικριωμάτων ή/και βοηθητικών κατασκευών που απαιτούνται για την υποστήριξη, στερέωση και συγκράτηση των καλουπιών.
- Η διαμόρφωση κιγκλιδωμάτων, κλιμάκων, ραμπών και διαβαθρών για την ευχερή και ασφαλή διακίνηση του προσωπικού του συνεργείου σκυροδέτησης
- Η επάλειψη του ξυλοτύπου με υλικό διευκόλυνσης της αποκόλλησης
- Η πλήρης αποσυναρμολόγηση των καλουπιών μετά την παρέλευση του καθοριζόμενου από την μελέτη χρόνου παραμονής τους, καθώς και η συγκέντρωση, συσκευασία, φόρτωση και μεταφορά των υλικών.
- Ο πλήρης καθαρισμός των επιφανειών του σκυροδέματος από προεξέχοντα στοιχεία πρόσδεσης (τζαβέτες, καρφιά, σύρματα κλπ).

- Η αποκατάσταση τυχόν φωλεών στις αποκαλυπτόμενες επιφάνειες του σκυροδέματος με τσιμεντοκονία ή τσιμεντοειδή υλικά, σύμφωνα με τα προβλεπόμενα στην μελέτη ή/και τις οδηγίες της Επίβλεψης.
- Ο πλήρης καθαρισμός του εργοταξίου από πάσης φύσεως υπολείματα υλικών κατασκευής ικριωμάτων και καλουπιών, συμπεριλαμβανομένης της περισυλλογής των αχρήστων καρφοβελονών.
- Η φθορά και η απομείωση των πάσης φύσεως υλικών κατασκευής ικριωμάτων και καλουπιών. Σε καμμία περίπτωση δεν επιτρέπεται η χρήση φθαρμένων ή παραμορφωμένων υλικών (ξυλείας, μεταλλικών στοιχείων κλπ)
- Η δαπάνη των πάσης φύσεως πλαγίων μεταφορών εντός του εργοταξίου, με ή χωρίς μηχανικά μέσα
- Η δαπάνη των υλικών πρόσδεσης, στερέωσης, και συνδέσεων πάσης φύσεως

Τιμή ανά τετραγωνικό μέτρο (m²) αναπτυγμένης επιφάνειας σε επαφή με το σκυρόδεμα.

ΕΥΡΩ Ολογράφως: οκτώ και είκοσι λεπτά

Αριθμητικώς: 8,20

Άρθρο 9/38.20 ΧΑΛΥΒΔΙΝΟΙ ΟΠΛΙΣΜΟΙ ΣΚΥΡΟΔΕΜΑΤΟΣ

Προμήθεια και μεταφορά επί τόπου του έργου χάλυβα οπλισμού σκυροδέματος, μορφής διατομών, κατηγορίας (χάλυβας B500A, B500C και δομικά πλέγματα) και διαμόρφωσης σύμφωνα με την μελέτη, προσέγγιση στην θέση ενσωμάτωσης με οποιοδήποτε μέσον και τοποθέτησή του σύμφωνα με τα σχέδια οπλισμού. Εκτέλεση εργασιών σύμφωνα με την ΕΤΕΠ 01-02-01-00 "Χαλύβδινος οπλισμός σκυροδεμάτων"

Η τοποθέτηση του σιδηροπλισμού θα γίνεται μόνον μετά την παραλαβή του ξυλοτύπου ή της επιφανείας έδρασης του σκυροδέματος (π.χ. υπόστρωμα οπλισμένων δαπέδων κλπ).

Ο χάλυβας οπλισμού σκυροδεμάτων επιμετράται σε χιλιόγραμμα βάσει αναλυτικών Πινάκων Οπλισμού. Εάν οι πίνακες αυτοί δεν συμπεριλαμβάνονται στην εγκεκριμένη μελέτη του έργου θα συντάσσονται με μέριμνα του Αναδόχου και θα υποβάλλονται στην Υπηρεσία προς έλεγχο και θεώρηση πριν από την έναρξη της τοποθέτησης του οπλισμού.

Οι Πίνακες θα συντάσσονται βάσει των σχεδίων της μελέτης και θα περιλαμβάνουν λεπτομερώς τις διαστάσεις των ράβδων (αναπτύγματα), τις διαμέτρους, τις θέσεις τοποθέτησης και τα μήκη υπερκάλυψης, τα βάρη ανά τρέχον μέτρο κατά διάμετρο, τα επί μέρους και τα ολικά μήκη των ράβδων, τα μερικά βάρη ανά διάμετρο και το ολικό βάρος. Οι ως άνω Πίνακες Οπλισμού, μετά την παραλαβή των οπλισμών, θα υπογράφονται από τον Ανάδοχο και την Υπηρεσία και θα αποτελούν την επιμέτρηση των οπλισμών.

Το ανά τρέχον μέτρο βάρος των ράβδων οπλισμού θα υπολογίζεται με βάση τον πίνακα 3-1 του ΚΤΧ-2008, ο οποίος παρατίθεται στην συνέχεια. Σε καμμία περίπτωση δεν γίνεται αποδεκτός ο προσδιορισμός του μοναδιαίου βάρους των ράβδων βάσει ζυγολογίου.

Ονομ. διάμετρος (mm)	Πεδίο εφαρμογής					Ονομ. διατομή (mm ²)	Ονομ. μάζα/ μέτρο (kg/m)
	Ράβδοι	Κουλούρες και ευθυγραμμισμένα προϊόντα		Ηλεκτρο- συγκολλημένα πλέγματα και δικτυώματα			
		B500C	B500A	B500C	B500A		
5,0		✓		✓		19,6	0,154
5,5		✓		✓		23,8	0,187
6,0	✓	✓	✓	✓	✓	28,3	0,222
6,5		✓		✓		33,2	0,260
7,0		✓		✓		38,5	0,302
7,5		✓		✓		44,2	0,347
8,0	✓	✓	✓	✓	✓	50,3	0,395
10,0	✓		✓		✓	78,5	0,617
12,0	✓		✓		✓	113	0,888
14,0	✓		✓		✓	154	1,21
16,0	✓		✓		✓	201	1,58
18,0	✓					254	2,00
20,0	✓					314	2,47
22,0	✓					380	2,98
25,0	✓					491	3,85
28,0	✓					616	4,83
32,0	✓					804	6,31
40,0	✓					1257	9,86

Στις επιμετρούμενες ποσότητες, πέραν της προμήθειας, μεταφοράς επί τόπου, διαμόρφωσης και τοποθέτησης του οπλισμού, περιλαμβάνονται ανηγμένα τα ακόλουθα:

- Η σύνδεση των ράβδων κατά τρόπο στερεό με σύρμα, σε όλες ανεξάρτητα τις διασταυρώσεις και όχι εναλλάξ
- Η προμήθεια του σύρματος πρόσδεσης.
- Η προμήθεια και τοποθέτηση αρμοκλειδών (κατά ISO 15835-2), εκτός αν στα συμβατικά τεύχη του έργου προβλέπεται ιδιαίτερη επιμέτρηση και πληρωμή αυτών.
- Οι πλάγιες μεταφορές και η διακίνηση του οπλισμού σε οποιοδήποτε ύψος από το δάπεδο εργασίας.
- Η τοποθέτηση υποστηριγμάτων (καβίλλες, αναβολείς) και ειδικών τεμαχίων ανάρτησης που τυχόν θα απαιτηθούν (εργασία και υλικά).
- Η απομείωση και φθορά του οπλισμού κατά την κοπή και κατεργασία .

Τιμή ανά χιλιόγραμμα (kg) σιδηρού οπλισμού υδραυλικών έργων τοποθετημένου σύμφωνα με την μελέτη.

38.20.03 Δομικά πλέγματα B500C

Κωδικός Αναθεώρησης ΟΙΚ-3873

ΕΥΡΩ Ολογράφως: Ένα και ένα λεπτά

Αριθμητικά: 1,01

Άρθρο 10/ 11.02 ΜΕΤΑΛΛΙΚΕΣ ΕΣΧΑΡΕΣ ΥΔΡΟΣΥΛΛΟΓΗΣ**Κωδικός Αναθεώρησης ΥΔΡ 6752**

Μεταλλικές εσχάρες υδροσυλλογής, με το αντίστοιχο πλαίσιο έδρασης, πλήρως τοποθετημένες, σύμφωνα με τα σχέδια λεπτομερειών της μελέτης.

Περιλαμβάνεται η προμήθεια και μεταφορά επί τόπου της εσχάρας και του πλαισίου έδρασης αυτής, η ακριβής ρύθμιση της στάθμης και επίκλισης της εσχάρας με χρήση στερεών υποθεμάτων και ο εγκιβωτισμός του πλαισίου έδρασης με τσιμεντοκονία, μη συρρικνούμενο κονίαμα ή εποξειδικά κονιάματα.

Το παρόν άρθρο έχει εφαρμογή, τόσο επί νέων όσο και επί υφιασταμένων κατασκευών (αντικατάσταση εσχάρων).

Επιμέτρηση για τις μεν τυποποιημένες εσχάρες βιομηχανικής προέλευσης με βάση τους πίνακες βαρών του κατασκευαστή, για τις δε ηλεκτροσυγκολλητές εσχάρες νε βάση αναλυτικούς υπολογισμούς των ράβδων και λοιπών διατομών μορφοχάλυβα που χρησιμοποιούνται για την κατασκευή τους. Σε καμία περίπτωση δεν γίνεται αποδεκτή επιμέτρηση με ζύγιση.

Τιμή ανά χιλιόγραμμα (kg) εσχάρας και αντιστοίχου πλαισίου έδρασης.**11.02.03 Εσχάρες καναλιών υδροσυλλογής, χαλύβδινες, γαλβανισμένες, ηλεκτροπρεσσαριστές.**

Εσχάρες καναλιών υδροσυλλογής, χαλύβδινες, γαλβανισμένες ηλεκτρο-πρεσσαριστές, σύμφωνα με την μελέτη και την ΕΤΕΠ 08-07-01-03 "Εσχάρες υδροσυλλογής χαλύβδινες ηλεκτροπρεσσαριστές"

ΕΥΡΩ Ολογράφως: τριάντα πέντε

Αριθμητικώς 35

ΟΜΑΔΑ Γ: ΟΔΟΣΤΡΩΣΙΑ**Άρθρο 11/ Γ-1 Ν 7396.6.2 Επίστρωση με τεχνητό (συνθετικό) χλοοτάπητα*****(Αναθεωρείται με το άρθρο οικ 7396 100%)***

Για την προμήθεια , μεταφορά και τοποθέτηση, γραμμογράφηση και παράδοση έτοιμου για χρήση ελαστικοσυνθετικό χλοοτάπητα τελευταίας γενιάς ανθεκτικό στην υπεριώδη UV ακτινοβολία, με ελαστική υπόβαση από ίνες θυσανωτές, πάχους πέλους 60mm τοποθετημένου πάνω στην ήδη έτοιμη υπόβαση του γηπέδου.

Θα συμμορφώνονται με τις απαιτήσεις που αναφέρονται στις προδιαγραφές της FIFA (Quality Concept for Football Turfs, Handbook of requirements, ισχύουσα έκδοση). Και θα συνοδεύεται από :

- Έκθεση ελέγχου ποιότητας (FIFA laboratory test report) εγκεκριμένου από τη F.I.F.A. Εργαστηρίου, σύμφωνα με το οποίο να έχει πιστοποιηθεί (δοκιμασμένο με ισοδύναμα υλικά πληρώσεως, χαλαζιακή άμμο και κόκκους ελαστικού (epdm) η εκπλήρωση των κριτηρίων του " FIFA Quality Programme for Football Turf Handbook of Test Methods (October 2015 Edition) Handbook of Requirements (October 2015 Edition) " για πιστοποίηση FIFA QUALITY
- Πιστοποίηση διαχείρισης ποιότητας κατά ISO 9001:2008 του οίκου κατασκευής (εργοστασίου) του συνθετικού χλοοτάπητα εν ισχύ.
- Πιστοποίηση διαχείρισης ποιότητας κατά ISO 14001:2004 του οίκου κατασκευής (εργοστασίου) του συνθετικού χλοοτάπητα εν ισχύ.

- Έγγραφο παροχή εγγύησης από τον κατασκευαστικό οίκο (εργοστάσιο) του συνθετικού χλοοτάπητα, της οποίας η διάρκεια να καλύπτει τουλάχιστον τον ελάχιστο απαιτούμενο από την υπηρεσία χρόνο των επτά (7) ετών.
- Τεύχος οδηγιών συντήρησης στην ελληνική γλώσσα.

Στην τιμή περιλαμβάνεται η πλήρης γραμμογράφηση και η εγκατάσταση των σημαιών των γωνιών (corners) με τους ιστούς τους σύμφωνα με τον ισχύοντα κανονισμό της FIFA καθώς και οποιαδήποτε άλλη εργασία και υλικά αναφέρονται στην Τεχνική Περιγραφή της μελέτης.

Στην τιμή του παρόντος άρθρου περιλαμβάνεται επίσης η αποξήλωση των παλαιών εστιών, η μεταφορά τους σε θέση που να μην εμποδίζει τις εργασίες κατασκευής του γηπέδου και η απόδοσή τους στην επιτροπή διοίκησης του γηπέδου.

Τιμή ανά τετραγωνικό μέτρο (M2)

ΕΥΡΩ Ολογράφως: Είκοσι δύο

Αριθμητικώς 22

Άρθρο 12/Γ-2.1 Βάση οδοστρωσίας μεταβλητού πάχους

Αναθεωρείται με το άρθρο ΟΔΟ-3211.Β

Κατασκευή βάσης οδοστρωσίας μεταβλητού πάχους από θραυστά αδρανή υλικά σταθεροποιούμενου τύπου σύμφωνα με την ΕΤΕΠ 05-03-03-00 "Στρώσεις οδοστρωμάτων από ασύνδετα αδρανή υλικά", με συμπύκνωση κατά στρώσεις μεγίστου συμπυκνωμένου πάχους κάθε στρώσης 0,10 m, ανεξάρτητα από τη μορφή και την έκταση της επιφάνειας κατασκευής, σε υπαίθρια ή υπόγεια έργα.

Στην τιμή μονάδας περιλαμβάνονται:

- η προμήθεια των αδρανών και του νερού διαβροχής,
- η μεταφορά τους επί τόπου του έργου από οποιαδήποτε απόσταση,
- η διάστρωση, διαβροχή και πλήρης συμπύκνωση, ώστε να προκύψει η προβλεπόμενη από την μελέτη γεωμετρική επιφάνεια.

Η επιμέτρηση θα γίνεται με γεωμετρική χωροστάθμιση κατά διατομές πριν και μετά την κατασκευή της στρώσεως, σύμφωνα με την μελέτη.

Τιμή ανά κυβικό μέτρο συμπυκνωμένης βάσης μεταβλητού πάχους

ΕΥΡΩ Ολογράφως: Δέκα τέσσερα και τριάντα πέντε λεπτά

Αριθμητικά: 14.35

[*]

Άρθρο 13/64.16 Κιγκλιδώματα από σιδηροσωλήνες γαλβανισμένους

Κατασκευή και τοποθέτηση κιγκλιδώματος απλού από οριζόντια τμήματα και ορθοστάτες από γαλβανισμένους σιδηροσωλήνες, με όλα τα ειδικά κοχλιωτά τεμάχια και γενικά σιδηροσωλήνες, ειδικά τεμάχια, καθώς και εργασία πλήρους τοποθέτησης, χωρίς τον χρωματισμό.

Τιμή ανά τρέχον μέτρο (m)

64.16.02 Από σιδηροσωλήνες γαλβανισμένους Φ 1 1/2 "

Κωδικός Αναθεώρησης ΟΙΚ 6417

ΕΥΡΩ Ολογράφως: Δεκατέσσερα

Αριθμητικά: 14

Άρθρο 14/64.31 Προμήθεια και τοποθέτηση δικτυωτού ελάσματος οπής 10x4 cm

Κωδικός Αναθεώρησης ΟΙΚ 6431

Προμήθεια και τοποθέτηση δικτυωτού ελάσματος (μετάλ ντεπλουαγιέ) οπής 10x4 cm και πάχους 3 mm, τοποθετημένο σε σιδηρά κιγκλιδώματα, με ήλωση ή συγκόλληση.

Τιμή ανά τετραγωνικό μέτρο (m²) δικτυωτού ελάσματος.

ΕΥΡΩ Ολογράφως: Τέσσερα και εβδομήντα λεπτά

Αριθμητικά: 4.70

Άρθρο 15/77.91 Ανακαίνιση παλαιών χρωματισμένων επιφανειών με διπλή στρώση ελαιοχρώματος

Κωδικός Αναθεώρησης ΟΙΚ 7791

Ανακαίνιση οποποιονδήποτε παλαιών χρωματισμένων επιφανειών, με διπλή στρώση ελαιοχρώματος, με την απαιτούμενη προπαρασκευή και απόξεση ποσοστού έως 15% της επιφανείας των παλαιών χρωμάτων (υλικά, ικριώματα και εργασία).

Τιμή ανά τετραγωνικό μέτρο (m²)

ΕΥΡΩ Ολογράφως: Πέντε

Αριθμητικά: 5

Άρθρο Β-37 ΣΤΕΓΑΝΩΣΗ ΜΕ ΑΣΦΑΛΤΙΚΕΣ ΜΕΜΒΡΑΝΕΣ

Άρθρο 16/Β-37.1 Στεγάνωση επιφανειών σκυροδέματος με ασφαλική μεμβράνη επί εξομαλυντικής στρώσης ασφαλτοσκυροδέματος

(Αναθεωρείται με το άρθρο ΟΔΟ-2412)

Στεγάνωση επιφανειών σκυροδέματος με πλαστομερή ασφαλική μεμβράνη οπλισμένη με πολυεστερικές ίνες, βάρους τουλάχιστον 4,50 kg/m², σύμφωνα με την ΕΤΕΠ 08-05-01-02 "Στεγανοποίηση Κατασκευών από Σκυρόδεμα με Ασφαλικές Μεμβράνες" επί εξομαλυντικής στρώσεως από ασφαλτοσκυρόδεμα τύπου ΑΣ10 με μέγιστο κόκκο αδρανών 10 mm, σύμφωνα με την ΕΤΕΠ 05-03-11-04, μέσου πάχους 3 cm.

Στην τιμή μονάδος περιλαμβάνονται:

- τα πάσης φύσεως ενσωματούμενα υλικά και αναλώσιμα, με την μεταφορά τους επί τόπου του έργου
- το προσωπικό, ο εξοπλισμός και τα μέσα που απαιτούνται για την εκτέλεση των εργασιών
- ο επιμελής καθαρισμός της επιφανείας του σκυροδέματος με χρήση συρματόβουρτσας, μηχανικού σαρώθρου ή πεπιεσμένου αέρα
- η εφαρμογή συγκολλητικής επάλειψης επί της επιφανείας του σκυροδέματος
- η διάστρωση και συμπίκνωση της εξομαλυντικής στρώσεως από ασφαλτοσκυρόδεμα κατηγορίας ΑΣ10
- η προεπάλειψη (αστάρωμα) με ασφαλικό γαλάκτωμα (ανάλωση περίπου 0,40 kg/m²) και, αφού στεγνώσει καλά, η επάλειψη με ασφαλική κόλλα, συμβατή με το υλικό της προεπάλειψης (ανάλωση περίπου 2,5 kg/m²)

- η τοποθέτηση και συγκόλληση της ασφαλικής μεμβράνης με χρήση φλογίστρου
- οι επικαλύψεις των φύλων της μεμβράνης

Τιμή ανά τετραγωνικό μέτρο**ΕΥΡΩ Ολογράφως: Έντεκα και πενήντα λεπτά****Αριθμητικά: 11.50****12.10 Αγωγοί αποχέτευσης από σωλήνες PVC-U συμπαγούς τοιχώματος**

Αγωγοί αποχέτευσης ακαθάρτων με σωλήνες από μη πλαστικοποιημένο PVC-U συμπαγούς τοιχώματος, κατά ΕΛΟΤ EN 1401-1, σύμφωνα με την μελέτη και την ΕΤΕΠ 08-06-02-02 "Δίκτυα αποχέτευσης από σωλήνες PVC-U".

Οι σωλήνες χαρακτηρίζονται με βάση την ονομαστική

διάμετρο DN (ταυτίζεται με την εξωτερική διάμετρο), τον τυποποιημένο λόγο διαστάσεων SDR (Standard Dimension Ratio: λόγος της εξωτερικής διαμέτρου του σωλήνα προς το πάχος του τοιχώματος) και τον δείκτη δακτυλιοειδούς ακαμψίας SN.

Το παρόν άρθρο έχει εφαρμογή τόσο για σωλήνες με απόληξη τύπου καμπάνας με ελαστικό δακτύλιο στεγανοποίησης (κατά ΕΛΟΤ EN 681.1), όσο και για σωλήνες με ευθύγραμμο άκρα που συνδέονται με συγκολλούμενο δακτύλιο (μούφα).

Στις τιμές μονάδος του παρόντος άρθρου περιλαμβάνονται:

- α. Η προμήθεια, μεταφορά επί τόπου, προσωρινή αποθήκευση, προστασία και πλάγιες μεταφορές των σωλήνων και των δακτυλίων στεγάνωσης ή συγκόλλησης (και της απαιτούμενης προς τούτο κόλλας).
- β. Η διάθεση του απαιτούμενου εξοπλισμού και μέσων για τον χειρισμό και την σύνδεση των σωλήνων.
- γ. Η προσέγγιση των σωλήνων στην θέση τοποθέτησης, οι συνδέσεις των σωλήνων μεταξύ τους, οι συνδέσεις του αγωγού με τα φρεάτια του δικτύου, καθώς και η δοκιμασία του δικτύου κατά τμήματα.

Δεν συμπεριλαμβάνονται και επιμετρώνται ιδιαίτερα με βάση τα οικεία άρθρα του τιμολογίου:

- Οι στρώσεις έδρασης και εγκιβωτισμού των σωλήνων και η επανεπίχωση του ορύγματος, σύμφωνα με τα καθοριζόμενα στην μελέτη
- Τα ειδικά τεμάχια σύνδεσης των παροχών στο δίκτυο ακαθάρτων (σαμάρια με μούφα)
- Τα ειδικά τεμάχια του αγωγού (γωνίες, ταύ, πώματα κλπ) από PVC ή χυτοσίδηρο

Τιμή ανά τρέχον μέτρο (μμ) αξονικού μήκους σωλήνωσης, αφαιρουμένου του μήκους των φρεατίων και των ειδικών τεμαχίων.**Άρθρο 17/12.10.04 Αγωγοί αποχέτευσης από σωλήνες PVC-U, SDR 41, DN 200 mm****Κωδικός Αναθεώρησης ΥΔΡ 6711.2****ΕΥΡΩ Ολογράφως: Εννέα και τριάντα****Αριθμητικώς: 9.30****Άρθρο 18/12.10.06 Αγωγοί αποχέτευσης από σωλήνες PVC-U, SDR 41, DN 315 mm****Κωδικός Αναθεώρησης ΥΔΡ 6711.4****ΕΥΡΩ Ολογράφως: Είκοσι δύο και ογδόντα λεπτά**

Αριθμητικώς: 22.80

Άρθρο 19/ 65.60.ΝΔΣ Προμήθεια και τοποθέτηση ζεύγους εστιών ποδοσφαίρου από αλουμίνιο

Κωδικός αναθεώρησης: ΟΙΚ 6560 100%

Επαγγελματική εστια ποδοσφαίρου (γκολπόστ) εσωτερικών διαστάσεων 7,32 x 2,44 m, αφαιρούμενων, από αλουμίνιο διατομής 120 x 105 x 2,5 mm με εσωτερικές ενισχύσεις της διατομής, λευκής ηλεκτροστατικής βαφής (RAL 9010), τύπου κλωβού, προδιαγραφών DIN 7900/EN 748, με γαλβανισμένες αντηρίδες στήριξης διχτύου.

Το γκολπόστ θα αποτελείται από τρία τεμάχια. Το οριζόντιο, μήκους 7,56 m, και τα δύο κάθετα, μήκους 2,61 m.

Η σύνδεση του οριζόντιου με τα κάθετα θα γίνεται με την παρεμβολή γωνιακού αλουμινένιου εξαρτήματος με ειδικές νευρώσεις για την άκαμπτη σύνδεσή τους. Στο πάνω σημείο και στη γωνία του τέρματος θα υπάρχουν κατάλληλες θερμογαλβανισμένες σωλήνες 1 που θα κρατούν το σχήμα του διχτύου. Εναλλακτικά η στήριξη του διχτύου μπορεί να επιτυγχάνεται με δύο σωλήνες 2, μια από κάθε πλευρά στο πίσω μέρος του γκολπόστ.

Στο πίσω μέρος του αλουμινένιου προφίλ θα υπάρχει ειδική εσοχή για την τοποθέτηση πλαστικών αγκυρίων σχήματος 8 μήκους 50 mm όπου θα στηρίζεται το δίχτυ. Το κάθε γκολπόστ θα φέρει δίχτυ καρέ 12 x 12 cm, από πολυαιθυλένιο ή άλλο παρόμοιο υλικό, που θα πληροί τις απαιτήσεις των σχετικών κανονισμών, ικανής αντοχής και χρώματος επιλογής της υπηρεσίας.

Το δίχτυ θα στερεώνεται στο γκολπόστ με πλαστικά clips. Η εγκατάσταση του γκολπόστ θα γίνεται με την χρησιμοποίηση τεσσάρων βάσεων αλουμινίου μήκους 500 mm, οι οποίες θα πακτώνονται με σκυρόδεμα στο έδαφος.

Περιλαμβάνονται: η μεταφορά και η τοποθέτηση δύο εστιών ποδοσφαίρου με δίχτυα αγώνων και αντηρίδες προδιαγραφών F.I.F.A., η εκσκαφή για την τοποθέτηση δύο βάσεων από σκυρ/μα 50 x 50 x 60 εκ. για τα κάθετα δοκάρια και δύο βάσεων 30 x 30 x 40 εκ. για τις αντηρίδες, η κατασκευή τεσσάρων βάσεων 50 x 50 x 50 εκ. από σκυρ/μα για τα δοκάρια και τεσσάρων βάσεων 30 x 30 x 30. για τις αντηρίδες, υλικά μικροϋλικά και εργασία πλήρους κατασκευής, τοποθέτησης και ασφαλούς πάκτωσης εξασφαλίζοντας την πλήρη καθετότητα των δοκών και την τελική καθαρή απόσταση των 2,44 μ. της οριζόντιας δοκού από το έδαφος καθόλο το μήκος της εστίας.

Τιμή ενός τεμαχίου εστιών

Ευρώ Ολογράφως : Χίλια οκτακόσια

Αριθμητικά: 1.800,00

Άρθρο 20/ ΟΙΚ. - Ν/64.57 Πίνακας καλαθοσφαίρισης (μπασκέτα) από ΠΛΕΞΙΓΚΛΑΣ

Κωδικός Αναθεώρησης ΟΙΚ – 6239 95% & ΟΙΚ – 7774 5%

Πίνακας καλαθοσφαίρισης (μπασκέτα) από ΠΛΕΞΙΓΚΛΑΣ όπως αναλυτικά περιγράφεται στην Τεχνική Περιγραφή και φαίνεται στο αντίστοιχο πρότυπο σχέδιο Π-1/Τ-Α3 της Γ.Γ.Α. πλήρως εγκατεστημένος και έτοιμος για χρήση σε στυλοβάτη μεταλλικό με την στεφάνη υποδοχής της καλαθοσφαίρισης, τα εγκάρσια στοιχεία. ακαμψίας, τις ταινίες σήμανσης του πίνακα, τα στηρίγματα, υλικά και μικροϋλικά που απαιτούνται γενικά την στήριξη στο στυλοβάτη και την πλήρη σύνθεση του στην τελική του μορφή και τον χρωματισμό με δύο στρώσεις αντισκωριακού μινίου και δύο στρώσεις χρώματος ντούκο με πινέλλο ή πιστολέτο, των

σιδερένιων επιφανειών στην προβλεπόμενη απόχρωση. Δηλαδή υλικά και μικροϋλικά στον τόπο του έργου και εργασία πλήρους κατασκευής, εγκατάστασης και χρωματισμού με μίνιο και ντούκο .

Τιμή ανά τεμάχιο πίνακα εκάστης μπασκέτας.

ΕΥΡΩ Ολογράφως: Τριακόσια δέκα

Αριθμητικώς: 310

Άρθρο 21/ Ν/64.58 Κατασκευή και πλήρης εγκατάσταση λυομένου συγκροτήματος πετοσφαίρισης (βόλεϋ)

Κωδικός Αναθεώρησης ΟΙΚ – 6239 95% & ΟΙΚ – 7774 5%

Κατασκευή και πλήρης εγκατάσταση λυομένου συγκροτήματος πετοσφαίρισης (βόλεϋ), σύμφωνα με την Τεχνική Περιγραφή και το σχέδιο Π-2/Τ-Α3 της Γ.Γ.Α. μετά του φιλέ, αποτελούμενο από δύο μεταλλικούς ορθοστάτες από σιδηροσωλήνες.

Κάθε ορθοστάτης αποτελείται από δύο σωλήνες τύπου Μάνεσμαν διαφορετικής διατομής που συνδέονται όπως στο αντίστοιχο σχέδιο και εγκιβωτίζονται μέσα σε στέρεο εγκιβωτισμό από σκυρόδεμα των 300 χγρ. τσιμέντου, με σταθερή υποδοχή και λυόμενο κυλινδρικό στοιχείο στερέωσης (μανσόν).

Η σταθερή αυτή υποδοχή και το μανσόν είναι από σιδηροσωλήνες τύπου Μάνεσμαν. Στο άκρο αυτό περιλαμβάνεται επί πλέον α) Το συρματόσχοινο τέντωσης του φιλέ, μαζί με τα στηρίγματα και τον οδηγό. β) Το σύστημα απομείωσης της τέντωσης και οι τροχαλίες στερεώνονται σε έναν από τους ορθοστατών και γ) Δύο πώματα ισόπεδης απόφραξης των οπών υποδοχής των ορθοστατών και δ) ο χρωματισμός των μεταλλικών στοιχείων με δύο στρώσεις αντισκωριακού μινίου και δύο στρώσεις χρώματος ντούκο (με πιστολέτο ή πινέλλο).

Δηλαδή υλικά και μικροϋλικά στον τόπο του έργου, κατασκευή του στερεού εγκιβωτισμού από σκυρόδεμα, εργασία πλήρους κατασκευής, τοποθέτησης και χρωματισμού του συγκροτήματος ορθοστατών, δαπάνη απομείωσης, φθοράς, συγκόλλησης, μικροϋλικών, εξαρτημάτων, υλικών στερέωσης καθώς δαπάνη προμηθείας φιλέ και οποιαδήποτε άλλη δαπάνη που θα απαιτηθεί ώστε το συγκρότημα να αποδοθεί έτοιμο να λειτουργήσει, σύμφωνα με το αντίστοιχο πρότυπο σχέδιο και την Τεχνική Περιγραφή.

Τιμή ανά τεμάχιο πλήρους εγκατάστασης λυομένου συγκροτήματος πετοσφαίρισης (βόλεϋ)

ΕΥΡΩ Ολογράφως: Τετρακόσια

Αριθμητικώς: 400

Άρθρο 22-23/Η1.2 Σωλήνες από πολυαιθυλένιο PE 10 atm

Αναθεωρείται με το άρθρο ΗΛΜ 8

Σωλήνας από πολυαιθυλένιο υψηλής πυκνότητας (HDPE), πίεσης λειτουργίας 10 atm (SDR 13,6), κατά EN 12201-2, ή πολυαιθυλένιο χαμηλής πυκνότητας (LDPE) κατά DIN 8072 για διατομές έως Φ32 mm. Στην τιμή μονάδος περιλαμβάνεται η προμήθεια των σωλήνων, των πάσης φύσεως εξαρτημάτων και μικροϋλικών (καννάβι, τεφλόν κλπ), η μεταφορά, η προσέγγιση, και η εγκατάσταση επιφανειακά ή σε τάφρο, καθώς και οι συνδέσεις, ρυθμίσεις και δοκιμές, σύμφωνα με την φυτοτεχνική μελέτη και την ΕΤΕΠ 10-08-01-00.

Τιμή ανά τρέχον μέτρο (m)

Άρθρο	Ονομαστική διάμετρος (mm)
-------	------------------------------

H1.2.5	Φ 50
--------	------

ΕΥΡΩ Ολογράφως: Δύο και είκοσι λεπτά

Αριθμητικώς: 2.20

Άρθρο	Ονομαστική διάμετρος (mm)
H1.2.7	Φ 75

ΕΥΡΩ Ολογράφως: Τέσσερα και πενήντα λεπτά

Αριθμητικώς: 4.50

Άρθρο 24/A10 Εκσκαφή και επαναπλήρωση τάφρων υπογείου αρδευτικού δικτύου με μηχανικά μέσα

Αναθεωρείται με το άρθρο ΠΡΣ 2111

Εκσκαφή και επαναπλήρωση τάφρων για τοποθέτηση υπογείου αρδευτικού δικτύου (με σταλακτηφόρους ή εκτοξευτές), σε χαλαρά ή γαιώδη εδάφη, στο απαιτούμενο βάθος, με χρήση μηχανικών μέσων (π.χ. αυτοφερόμενης καδένας, αυλακωτήρα κλπ).

Τιμή ανά τρέχον μέτρο (m)

ΕΥΡΩ Ολογράφως: ογδόντα λεπτά

Αριθμητικώς 0.80

Άρθρο 25-26/H5.1 Σφαιρικοί κρουνοί, ορειχάλκινοι, κοχλιωτοί, PN 16 atm

Αναθεωρείται με το άρθρο ΗΛΜ 11

Σφαιρικοί κρουνοί, ορειχάλκινοι, κοχλιωτοί, PN 16 atm. Προμήθεια επί τόπου του έργου με τα εξαρτήματα σύνδεσης και τα μικροϋλικά, εργασία τοποθέτησης, σύνδεσης, ρυθμίσεων και δοκιμών σύμφωνα με την φυτοτεχνική μελέτη και την ΕΤΕΠ 10-08-01-00.

Τιμή ανά τεμάχιο (τεμ)

Άρθρο	DN (ίντσες)
H5.1.6	Φ 2"

ΕΥΡΩ Ολογράφως: εικοσιοκτώ

Αριθμητικώς 28

Άρθρο	DN (ίντσες)
H5.1.8	Φ 3"

ΕΥΡΩ Ολογράφως: εβδομήντα πέντε

Αριθμητικώς 75

Άρθρο 27/H.9.2.13 Πλαστικό φρεάτιο ηλεκτροβανών

Αναθεωρείται με το άρθρο ΗΛΜ 8

Πλαστικό φρεάτιο με καπάκι για υπόγεια τοποθέτηση ηλεκτροβανών (Η/Β), με τα υλικά εγκαθιζωτισμού και στεγανοποίησης και την εργασία πλήρους εγκατάστασης (άνοιγμα του λάκκου, διαμόρφωση των τομών για το πέρασμα των σωλήνων, τοποθέτηση άμμου λατομείου στον πυθμένα του λάκκου για την στράγγιση,

προσαρμογή του φρεατίου στην στάθμη του εδάφους, επίχωση του λάκκου και κάθε άλλη απαραίτητη εργασία).

Τιμή ανά τεμάχιο (τεμ)

Άρθρο	διαστάσεις / αριθμός Η/Β
H.9.2.13.3	30X40 cm, 4 Η/Β

ΕΥΡΩ Ολογράφως: είκοσι πέντε

Αριθμητικώς 25

Άρθρο 28/H8.3.5 Εκτοξευτήρες αυτοανυψούμενοι, γραναζωτοί, ακτίνας ενεργείας 15- 22 m

Αναθεωρείται με το άρθρο ΗΛΜ 8

Εκτοξευτήρες αυτοανυψούμενοι (pop-up), γραναζωτοί, υδrolίπαντοι, ακτίνας ενεργείας 15-22 m, 1" BSP, με βαλβίδα αντιστράγγισης, κασάνια αντιβανδαλικής προστασίας, μνήμη ρύθμισης τομέα και σώμα ανύψωσης 10 cm ή μεγαλύτερο.

Προμήθεια εκτοξευτήρων επί τόπου του έργου με τα απαραίτητα ακροφύσια, τα εξαρτήματα σύνδεσης (εκτός από τον πολύσπαστο μαστό) και τα μικροϋλικά, εργασία τοποθέτησης, σύνδεσης, ρυθμίσεων και δοκιμών σύμφωνα με την μελέτη και την ΕΤΕΠ 10-08-01-00.

Τιμή ανά τεμάχιο (τεμ)

Άρθρο	σώμα ανύψωσης
H8.3.5.2	ανοξείδωτο

ΕΥΡΩ Ολογράφως: ενενήντα

Αριθμητικώς 90

Άρθρο 29/ H8.3.17 Μαστοί πολύσπαστοι για μεγάλους εκτοξευτήρες

Αναθεωρείται με το άρθρο ΗΛΜ 8

Μαστοί πολύσπαστοι για μεγάλους εκτοξευτήρες, επί τόπου, με τα μικροϋλικά και την εργασία σύνδεσης, τοποθέτησης, ελέγχου, ρυθμίσεων, δοκιμών κλπ. για πλήρη λειτουργία. Σύμφωνα με την φυτοτεχνική μελέτη και την ΕΤΕΠ 10-08-01-00.

Τιμή ανά τεμάχιο (τεμ)

Άρθρο	Διατομή
H8.3.17.1	Φ 1"

ΕΥΡΩ Ολογράφως: τριάντα πέντε

Αριθμητικώς 35

Άρθρο 30 N/H8.3 Σύστημα τεχνητής διαβροχής χλοοτάπητα

Αναθεωρείται με το άρθρο ΗΛΜ -8 100%

Το σύστημα τεχνητής διαβροχής θα αποτελείται από τα ακόλουθα στοιχεία:

1. Μία (1) τετράποδη βάση στήριξης
2. Ενσωματωμένο κάθετο κορμό στη βάση στήριξης διαμέτρου τουλάχιστον 2"
3. Κεφαλή κορμού με σπείρωμα τουλάχιστον 2"

4. Καμπύλη και ταχυσύνδεσμο (quick coupling) τουλάχιστον 2" για σύνδεση με την μάνικα άρδευσης, στο κάτω μέρος του κορμού
5. Πλακέ σωλήνας (μάνικα) άρδευσης από PVC με εσωτερική δικτυωτή ενίσχυση από πολυεστερικές ίνες, πίεσης λειτουργίας 8 ATM, με διάμετρο τουλάχιστον 5εκ. σε συσκευασία ρολού μήκους 50μ.
6. Ένας (1) ταχυσύνδεσμος (quick coupling) 2" για σύνδεση με Τον σφαιρικό κρουνό 2" του φρεατίου άρδευσης

Τα παραπάνω εξαρτήματα πρέπει να είναι μεταλλικά και γαλβανισμένα.

Σ ην τιμή περιλαμβάνεται η εργασία συναρμολόγησης και οτιδήποτε .εξάρτημα είναι απαραίτητο για την σωστή λειτουργία του παραπάνω συστήματος.

Δεν περιλαμβάνεται η προμήθεια και εγκατάσταση του εκτοξευτήρα στην κεφαλή του κορμού.

ΕΥΡΩ Ολογράφως: Τριακόσια

Αριθμητικώς: 300

ΟΜΑΔΑ Δ: ΑΣΦΑΛΤΙΚΑ

Άρθρο 31/ Δ-4 ΑΣΦΑΛΤΙΚΗ ΣΥΓΚΟΛΛΗΤΙΚΗ ΕΠΑΛΕΙΨΗ

(Αναθεωρείται με το άρθρο ΟΔΟ-4120)

Συγκολλητική επάλειψη επί ασφαλτικής στρώσης ή επί σκυροδέματος (π.χ. προστασίας μεμβρανών στεγανοποίησης τεχνικών στέψης), με ασφαλικό διάλυμα τύπου ME-5 ή καθαρή άσφαλτο ή ασφαλικό γαλάκτωμα ταχείας διάσπασης, ανεξάρτητα από την έκταση και τη μορφή της επιφάνειας, σε υπόγεια και υπαίθρια έργα.

Στην τιμή μονάδας περιλαμβάνονται:

- η προμήθεια της ασφάλτου, του πετρελαίου και του τυχόν απαιτούμενου αντιυδρόφιλου παρασκευάσματος και η μεταφορά τους επί τόπου του έργου από οποιαδήποτε απόσταση,
- η διακίνηση των υλικών και η παρασκευή του ασφαλικού διαλύματος (θέρμανση, εναποθήκευση, φύλαξη κλπ.), ο καθαρισμός της επιφάνειας που θα προεπαλειφθεί με μηχανικό σάρωθρο και χειρωνακτική υποβοήθηση,
- η μεταφορά και διάχυση του ασφαλικού διαλύματος ή του γαλακτώματος με αυτοκινούμενο διανομέα ασφάλτου (Federal) και η επαναθέρμανση του διαλύματος πριν από τη διάχυση (όταν απαιτείται).

Τιμή ανά τετραγωνικό μέτρο ασφαλικής συγκολλητικής επάλειψης.

ΕΥΡΩ Ολογράφως: Σαράντα πέντε λεπτά

Αριθμητικά: 0.45

Άρθρο 32 /Δ-8 ΑΣΦΑΛΤΙΚΕΣ ΣΤΡΩΣΕΙΣ ΚΥΚΛΟΦΟΡΙΑΣ

Κατασκευή ασφαλτικής στρώσης κυκλοφορίας, σε υπόγεια και υπαίθρια έργα, ανεξάρτητα από την έκταση και τη μορφή της επιφάνειας, με ασφαλτόμιγμα παρασκευαζόμενο εν θερμώ σε μόνιμη εγκατάσταση με θραυστά αδρανή υλικά λατομείου, τύπου ΑΣ 12,5 ή ΑΣ 20, σύμφωνα με την εγκεκριμένη μελέτη συνθέσεως και την ΕΤΕΠ 05-03-11-04 "Ασφαλικές στρώσεις κλειστού τύπου ασφαλικού σκυροδέματος".

Στην τιμή μονάδας περιλαμβάνονται:

η παραγωγή ή προμήθεια και μεταφορά των κατάλληλων αδρανών υλικών και της ασφάλτου μέχρι την εγκατάσταση παραγωγής του ασφαλτομίγματος

η παραγωγή του ασφαλτομίγματος, σύμφωνα με την εγκεκριμένη μελέτη συνθέσεως

η μεταφορά του θερμού ασφαλτομίγματος επί τόπου, η διάστρωσή του με finisher

η σταλία των μεταφορικών μέσων

η κυλίνδρωση του ασφαλτομίγματος (αρχική, ενδιάμεση-εντατική και τελική), ώστε να προκύψει η προδιαγραφόμενη επιφανειακή υφή και ομαλότητα

η πλήρης συμπύκνωση και επιμελής ισοπέδωση των διαμήκων και εγκάρσιων ενώσεων για την εξάλειψη των επιφανειακών ιχνών.

Στις τιμές μονάδας περιλαμβάνεται και η αξία της ενσωματωμένης ασφάλτου

Τιμή ανά τετραγωνικό μέτρο ασφατικής στρώσης κυκλοφορίας, αποδεκτής ποιότητας και χαρακτηριστικών σύμφωνα με την ΕΤΕΠ 05-03-11-04, ανάλογα με το συμπυκνωμένο πάχος της και τον τύπο της χρησιμοποιούμενης ασφάλτου, ως εξής:

Άρθρο Δ-8.1 Ασφατική στρώση κυκλοφορίας συμπυκνωμένου πάχους 0,05 m με χρήση κοινής ασφάλτου

(Αναθεωρείται με το άρθρο ΟΔΟ-4521Β)

ΕΥΡΩ Ολογράφως: Επτά και ογδόντα οκτώ λεπτά

Αριθμητικά: 7.88 [*]

Ελεούσα 29 /12/2017

Η Συντάξασα

ΓΟΥΝΗ ΧΑΡΙΚΛΕΙΑ
Μηχ/κός Χωροταξίας, Πολεοδομίας &
Περιφερειακής Ανάπτυξης

Ελεούσα, 29/12/2017

ΕΛΕΓΧΘΗΚΕ - ΘΕΩΡΗΘΗΚΕ

Ο ΑΝ. ΠΡΟΪΣΤΑΜΕΝΟΣ Δ/ΝΣΗΣ

ΣΤΑΥΡΟΣ ΣΤΑΘΗΣ
Ηλεκτρολόγος Μηχ/κός Π.Ε.

ΠΡΟΜΕΤΡΗΣΕΙΣ

α/α	Α/Τ	Είδος Εργασιών	Κωδικός Αναθεώρησης	Μονάδα Μέτρησης			Σύνολο	Στρογγυλοποίηση
		ΟΜΑΔΑ Α: ΧΩΜΑΤΟΥΡΓΙΚΑ						
1	A-2	Γενικές εκσκαφές σε έδαφος γαιώδες - ημιβραχώδες	ΟΔΟ-1123Α	m3	γηπεδο=40*30*0,3=	360,00	360,00	360,00
	20.05	Εκσκαφή θεμελίων και τάφρων με χρήση μηχανικών μέσων						
2	20.05.01	σε εδάφη γαιώδη-ημιβραχώδη	ΟΙΚ-2124	m3	ταφρος=(61*2+94*2)*0,6*0,8=	148,80	148,80	150,00
3	A-10	Καθαίρεση περιφράξεων με συρματοπλέγμα	ΟΙΚ-6448	m	90+60=	150,00	150,00	150,00
4	Δ16	Προμήθεια άμμου χειμάρου ή ορυχείου	ΟΔΟ 1510	m3	αμμος=90,2*61,5*0,05*1,2=	332,84	332,84	335,00
5	Γ4	Διάστρωση υλικών στην επιφάνεια της κονίστρας	ΠΡΣ 1620	m2	αμμος=90,2*61,5=	5.547,30	5.547,30	5.550,00
		ΓΕΝΙΚΟ ΣΥΝΟΛΟ ΟΜΑΔΑΣ Α =						
		ΟΜΑΔΑ Β: ΤΕΧΝΙΚΑ ΕΡΓΑ						
	B-29	Κατασκευές από σκυρόδεμα						
	B-29.2	Κατασκευές από σκυρόδεμα κατηγορίας C12/15						
6	B-29.2.2	Κοιτοστρώσεις, περιβλήματα αγωγών, εξομαλυντικές στρώσεις κλπ από σκυρόδεμα C12/15	ΟΔΟ-2531	m ³	βασεις τερμα=0,5*08*0,6*2=	4,80	4,80	5,00
7	B-29.4.4	Μικροκατασκευές με σκυρόδεμα C20/25	ΟΔΟ-2551	m ³	ταφρος=(0,6*2+0,3)*0,15*(94,5*2+61*2)+ φρεατια ((0,8*0,8*0,8-0,3*0,3*0,8)+0,3*0,3*0,15)*2+ περιφραξη 0,30*0,20*100=	76,88	76,88	77,00

α/α	A/T	Είδος Εργασιών	Κωδικός Αναθεώρησης	Μονάδα Μέτρησης			Σύνολο	Στρογγυλοποίηση
8	9.01	Ξυλότυποι ή σιδηρότυποι επιπέδων επιφανειών	ΥΔΡ 6301	m2	ταφρος=(0,6*2+0,45*2)*(94,5*2+61*2) + φρεατία 0,8*4*0,8+0,3*4*0,8 +100*0,3*2=	716,62	716,62	717,00
	38.20	Χαλύβδινοι οπλισμοί σκυροδέματος						
9	38.20.02	Χαλύβδινοι οπλισμοί κατηγορίας B500C (S500s)	ΟΙΚ-3873	kg	ταφρος=(0,6*2+0,3)*(94,5*2+61*2)*1,05*1,92=	940,46	940,46	945,00
10		Σιδηρουργικά διάφορα. Κατασκευή σιδηρών εσχαρών ομβρίων	ΟΙΚ ΣΧ.61.11	Kg	καναλι=4,8*(94,5*2+61*2)=	1492,8	1.492,80	1.500,00
		ΓΕΝΙΚΟ ΣΥΝΟΛΟ ΟΜΑΔΑΣ Β =						
		ΟΜΑΔΑ Γ: ΟΔΟΣΤΡΩΣΙΑ						
11		Επίστρωση με τεχνητό (συνθετικό χλοοταπητα)	Οικ 7396	m2	γηπεδο =94,6*61,5+αποδητηρία 5,10*20,3+5,15*5=	5.947,18	5.947,18	5.950,00
	Γ-2	Βάση οδοστρώσας						
12	Γ-2.1	Βάση οδοστρώσας μεταβλητού πάχους	ΟΔΟ-3211.Β	m ³	εισοδος=45*30*0,20=	270,00	270,00	270,00
		ΓΕΝΙΚΟ ΣΥΝΟΛΟ ΟΜΑΔΑΣ Γ =						
		Δ. ΟΙΚΟΔΟΜΙΚΑ- ΑΘΛΗΤΙΚΟΣ ΕΞΟΠΛΙΣΜΟΣ						
	64.16	Κιγκλιδώματα από σιδηροσωλήνες γαλβανισμένους						
13	64.16.02	Από σιδηροσωλήνες γαλβανισμένους Φ 1 1/2 "	ΟΙΚ 6417	m	περιφραξη μπροστινη πλευρα αποδυτήρια =20,30/2*1,8+20,30=	38,57	38,57	40,00
14	64.31	Προμήθεια και τοποθέτηση δικτυωτού ελάσματος οπής 10x4 cm	ΟΙΚ 6431	m2	όπως περιφραξη=(94,8+61,5*2)*1,9	413,82	413,82	415,00
15	77.91	Ανακαίνιση παλαιών χρωματισμένων επιφανειών με διπλή στρώση ελαιοχρώματος	ΟΙΚ 7791	m2	μπασκετα =2*5+ περιφραξη =5=	10+5	15,00	15,00
	B-37	Στεγάνωση με ασφαλτικές μεμβράνες						
16	B-37.1	Στεγάνωση επιφανειών σκυροδέματος με ασφαλτική μεμβράνη επί εξομαλυντικής στρώσης ασφαλτοσκυροδέματος	ΟΔΟ-2412	m ²	αποδυτηρια =15,20*5,5=	83,6	83,60	85,00
17	12.10.04	Αγωγοί αποχέτευσης από σωλήνες PVC-U, SDR 41, DN 200 mm	ΥΔΡ 6711.2	m	61,50=	61,5	61,50	62,00
18	12.10.06	Αγωγοί αποχέτευσης από σωλήνες PVC-U, SDR 41, DN 315 mm	ΥΔΡ 6711.4	m	20=	20	20,00	20,00
19		Εστια γηπεδου ποδοσφαίρου (γκολ-ποστ)	οικ 6447	τεμ	2=	2	2,00	2,00
20		Πίνακας καθαθοσφαίρισης (μπασκέτα) από ΠΛΕΞΙΓΚΛΑΣ	ΟΙΚ – 6239 95% & ΟΙΚ – 7774 5%	τεμ	2=	2	2,00	2,00
21		Κατασκευή και πλήρης εγκατάσταση λυομένου συγκροτήματος πετοσφαίρισης (βόλεϊ)	ΟΙΚ – 6239 95% & ΟΙΚ – 7774 5%	τεμ	1=	1	1,00	1,00
		ΓΕΝΙΚΟ ΣΥΝΟΛΟ ΟΜΑΔΑΣ Δ =						

α/α	A/T	Είδος Εργασιών	Κωδικός Αναθεώρησης	Μονάδα Μέτρησης			Σύνολο	Στρογγυλοποίηση
		ΟΜΑΔΑ Ε: ΕΡΓΑΣΙΕΣ ΠΡΑΣΙΝΟΥ						
		ΑΡΔΕΥΣΗ						
	H1.2	Σωλήνας από πολυαιθυλένιο (PE) ονομαστικής πίεσης 10 atm						
22	H1.2.7	Ονομαστικής διαμέτρου Φ 75	HΛΜ 8	m	περιμετρικά=(61*2+94*2)=	310	310	310
23	A10	Εκσκαφή και επαναπλήρωση τάφρων υπογείου αρδευτικού δικτύου με μηχανικά μέσα	ΠΡΣ 2111	m	320=		320	320
	H1.2	Σωλήνας από πολυαιθυλένιο (PE) ονομαστικής πίεσης 10 atm						
24	H1.2.5	Ονομαστικής διαμέτρου Φ 50	HΛΜ 8	m	10=		10	10
	H5.1	Σφαιρικοί κρουνοί, ορειχάλκινοι, κοχλιωτοί, PN 16						
25	H5.1.8	Φ 3"	HΛΜ 11	τεμ	1=		1	1
26	H5.1.6	Φ 2"	HΛΜ 11	τεμ	16=		16	16
	H.9.2.13	Πλαστικά φρεάτια ηλεκτροβανών						
27	H.9.2.13.3	30X40 cm, 4 ηλεκτροβανών	HΛΜ 8	τεμ	16=		16	16
	H8.3.5	Εκτοξευτήρες αυτοανυψούμενοι, γραναζωτοί, ακτίνας ενεργείας 15- 22 m						
28	H8.3.5.2	ανοξείδωτος	HΛΜ 8	τεμ	16=		16	16
	H8.3.17	Μαστοί πολύσπαστοι για μεγάλους εκτοξευτήρες						
29	H8.3.17.1	Φ 1"	HΛΜ 8	τεμ	14=		14	14
30	N/H08.3	Σύστημα τεχνητής διαβροχής χλοοταπητα	HΛΜ 8	τεμ	2=		2	2
		ΓΕΝΙΚΟ ΣΥΝΟΛΟ ΟΜΑΔΑΣ Ε =						
		ΣΤ. ΑΣΦΑΛΤΙΚΑ						
31	Δ-4	Ασφαλτική συγκολλητική επάλειψη	ΟΔΟ-4120	m ²	γηπεδο μπασκετ βολευ=13,10*24,5+18,40*30=	872,95	872,95	875
	Δ-9	Αντιολισθηρές ασφαλτικές στρώσεις κυκλοφορίας						
32	Δ-8.1	Ασφαλτική στρώση κυκλοφορίας συμπτκνωμένου πάχους 0,05 m με χρήση κοινής ασφάλτου	ΟΔΟ-4521B	m ²	γήπεδο μπασκετ- βολευ=13,10*24,5+18,40*30=	872,95	872,95	875
		ΓΕΝΙΚΟ ΣΥΝΟΛΟ ΟΜΑΔΑΣ ΣΤ =						

Ελεούσα 29 /12/2017

Η Συντάξασα

ΓΟΥΝΗ ΧΑΡΙΚΛΕΙΑ

Μηχ/κός Χωροταξίας, Πολεοδομίας &
Περιφερειακής Ανάπτυξης



ΕΛΛΗΝΙΚΗ ΔΗΜΟΚΡΑΤΙΑ

ΝΟΜΟΣ ΙΩΑΝΝΙΝΩΝ

ΔΗΜΟΣ ΖΙΤΣΑΣ

ΔΙΕΥΘΥΝΣΗ ΤΕΧΝΙΚΩΝ ΥΠΗΡΕΣΙΩΝ,
ΠΟΛΕΟΔΟΜΙΑΣ ΚΑΙ ΠΕΡΙΒΑΛΛΟΝΤΟΣ

ΤΜΗΜΑ ΤΕΧΝΙΚΩΝ ΕΡΓΩΝ

ΕΡΓΟ: ΑΝΑΒΑΘΜΙΣΗ ΑΘΛΗΤΙΚΟΥ
ΚΕΝΤΡΟΥ Τ.Κ. ΖΙΤΣΑΣ

ΠΡΟΫΠΟΛΟΓΙΣΜΟΣ: 317.000,00€

ΑΡ. ΜΕΛΕΤΗΣ: 56/2017

ΣΥΓΓΡΑΦΗ ΥΠΟΧΡΕΩΣΕΩΝ (Σ.Υ.)

Περιεχόμενα

ΣΥΓΓΡΑΦΗ ΥΠΟΧΡΕΩΣΕΩΝ (Σ.Υ.)	1
ΚΕΦΑΛΑΙΟ Α'	4
Άρθρο 1° : Αντικείμενο Συγγραφής Υποχρεώσεων	4
Άρθρο 2° : Ισχύουσα Νομοθεσία	4
ΚΕΦΑΛΑΙΟ Β'	5
Άρθρο 1° : Αντικείμενο εργολαβίας	5
Άρθρο 2° : Σειρά ισχύος τευχών και λοιπών στοιχείων της μελέτης	5
Άρθρο 3° : Συμβατικές τιμές της εργολαβίας.....	6
Άρθρο 4° : Μελέτη των συνθηκών κατασκευής του έργου.	6
Άρθρο 5° : Γενικά και επισφαλή έξοδα - Όφελος αναδόχου.	7
Άρθρο 6° : Προκαταβολές.	7
Άρθρο 7° : Προθεσμίες.....	7
Άρθρο 8° : Υπέρβαση Προθεσμιών - Ποινικές ρήτρες	7
Άρθρο 9° : Χρονοδιάγραμμα κατασκευής Έργου - Σ.Α.Υ- ΦΑΥ- ΠΠΕ.....	8
Άρθρο 10° : Πρόληψη εργασιακού κινδύνου	8
Άρθρο 11° : Διεύθυνση των έργων από τον ανάδοχο.....	12
Άρθρο 12° : Σύνταξη μητρώου του έργου - Παραλαβές - Ημερολόγια	13
Άρθρο 13° : Γενικές υποχρεώσεις αναδόχου	14
Άρθρο 14° : Εργαστηριακός έλεγχος υλικών.....	15
Άρθρο 15° : Εργαστηριακές δοκιμές	15
Άρθρο 16° : Ξυλότυποι, ικριώματα και γενικά βοηθητικές μη μόνιμες κατασκευές	19
Άρθρο 17° : Μεταφορά προσωπικού επιβλέπουσας υπηρεσίας επί τόπου του έργου.....	19
Άρθρο 18° : Εξυπηρέτηση οργανισμών και Επιχειρήσεων Κοινής Ωφελείας (ΟΚΩ)	19
Άρθρο 19° : Παραλαβές αφανών εργασιών και γενικά έλεγχος του έργου	20
Άρθρο 20° : Αυξομειώσεις εργασιών, νέες υπερσυμβατικές εργασίες.....	20
Άρθρο 21° : Άδειες-και Εγκρίσεις.....	20
Άρθρο 22° : Σήμανση και ασφάλεια κατά το στάδιο εκτελέσεως των εργασιών – Πινακίδες Δημοσιότητας του έργου.	20
Άρθρο 23° : Προσβασιμότητα οδών προσπέλασης. Εξασφάλιση της κυκλοφορίας κατά την κατασκευή ...	21
Άρθρο 24° : Καθαρισμός εργοταξίων κατασκευών και εγκαταστάσεων.....	24
Άρθρο 25° : Απαλλοτριώσεις.....	24
Άρθρο 26° : Τμηματική παραλαβή τμήματος αυτοτελούς χρήσεως	24

Άρθρο 27° : Χρήση των έργων προ της αποπερατώσεως	24
Άρθρο 28° : Διοικητική παραλαβή για χρήση	24
Άρθρο 29° : Πιστοποίηση αξίας εκτελεσθεισών εργασιών - Σύνταξη επιμετρήσεων	24
Άρθρο 30° : Βλάβες στα έργα.....	25
Άρθρο 31° :Χρόνος εγγυήσεως και συντηρήσεως των έργων	25
Άρθρο 32°: Δημοσιεύσεις - Φύλαξη του εργοταξίου, των υλικών και του έργου - Προστασία της βλάστησης	25
Άρθρο 33° : Διάφορα θέματα	25
ΕΛΕΓΧΘΗΚΕ - ΘΕΩΡΗΘΗΚΕ	26

ΚΕΦΑΛΑΙΟ Α'

Γενικοί όροι :

Άρθρο 1° : Αντικείμενο Συγγραφής Υποχρεώσεων

Η παρούσα Συγγραφή Υποχρεώσεων, αφορά στους ειδικούς συμβατικούς όρους, βάσει των οποίων, και σε συνδυασμό με τους όρους των υπολοίπων συμβατικών τευχών, τις ισχύουσες τεχνικές προδιαγραφές, τις μελέτες και λοιπά στοιχεία που χορηγήθηκαν από την Υπηρεσία, καθώς και τις έγγραφες οδηγίες της, θα εκτελεστεί από τον ανάδοχο, που θα αναδειχθεί, το έργο της επικεφαλίδας.

Τα είδη και οι ποσότητες όλων των εργασιών του έργου περιέχονται στον προϋπολογισμό της μελέτης που ανέρχεται στο ποσό των **Τριακόσιες Δέκα Επτά χιλιάδες ευρώ (317.000,00 €)**, με τα απρόβλεπτα, την αναθεώρηση και το Φ.Π.Α.

Άρθρο 2° :Ισχύουσα Νομοθεσία

Για τη δημοπράτηση του έργου, την εκτέλεση της σύμβασης και την κατασκευή του, θα ισχύουν οι παρακάτω διατάξεις:

1. Ο Ν.4412/2016 «Δημόσιες Συμβάσεις Έργων, Προμηθειών και Υπηρεσιών (προσαρμογή στις Οδηγίες 2014/24/ΕΕ).
2. Ο Ν. 3669/08 «Κύρωση της Κωδικοποίησης της νομοθεσίας κατασκευής δημοσίων έργων» (ΚΔΕ).
3. Ο Ν. 3852/10 - «Νέα αρχιτεκτονική της Αυτοδιοίκησης και της Αποκεντρωμένης Διοίκησης - Πρόγραμμα Καλλικράτης»
4. Το άρθρο 20 παρ. 7 του Ν. 3669/08 (ΚΔΕ) περί ονομαστικοποίησης των μετοχών των εργοληπτικών επιχειρήσεων με μορφή Α.Ε.
5. Οι διατάξεις Ν. 1642/86 για το Φ.Π.Α. (Φ.Ε.Κ. Α' 25/86)
6. Οι διατάξεις περί ονομαστικοποίησης των μετοχών εργοληπτικών επιχειρήσεων κλπ. άρθρο 15 Ν.2328/95 (ΦΕΚ 159 Α'/95), άρθρο 11 Ν.2372/96 (ΦΕΚ 29 Α'/96), Ν.2533/97(ΦΕΚ 228 Α'/97) και Π.Δ 82/96
7. Π.Δ 609/85 (ΦΕΚ 223 Α'/85)- Κατασκευή Δημοσίων Έργων, όπως τροποποιήθηκε και Συμπληρώθηκε
8. Ο Ν.4070/2012 «Ρυθμίσεις Ηλεκτρονικών Επικοινωνιών, Μεταφορών, Δημοσίων Έργων και άλλες διατάξεις»
9. Το Π.Δ. 778/80 «Περί μέτρων ασφαλείας κατά την εκτέλεση οικοδομικών εργασιών»
10. Το Ν. 1568/85 «Υγιεινή και ασφάλεια των εργαζομένων»
11. Το Π.Δ. 1073/81 «Περί μέτρων ασφαλείας κατά την εκτέλεση εργασιών σε εργοτάξια οικοδομών και πάσης φύσεως έργων αρμοδιότητας Πολιτικού Μηχανικού»
12. Το Π.Δ. 305/96 «Ελάχιστες προδιαγραφές ασφαλείας και υγείας που πρέπει να εφαρμόζονται στα προσωρινά ή κινητά εργοτάξια σε συμμόρφωση προς την οδηγία 92/57/ΕΟΚ»
13. Ο Ν. 3850/2010 «Κύρωση του Κώδικα νόμων για την υγεία και την ασφάλεια των εργαζομένων»
14. Οι τοπικές δεσμεύσεις (π.χ. αγωγοί και ιστοί των Ο.Κ.Ω.).

15. Ο Κώδικας Οδικής Κυκλοφορίας και οι σχετικές διατάξεις.
16. Τα εγκεκριμένα ενιαία Τιμολόγια του άρθρου 17 παρ. 4 του Ν. 3669/08 (ΚΔΕ) (ΝΑΟΙΚ, ΝΑΟΔΟ, ΝΑΠΡΣ, ΝΑΥΔΡ) καθώς και τα ισχύοντα (ΑΤΗΕ, ΗΛΜ κλπ.).
17. Υπ' αριθ. Φ.7.5/1816/88/27.2.2004 Απόφαση του Υφυπουργού Ανάπτυξης «Αντικατάσταση του ισχύοντος Κανονισμού Εσωτερικών Ηλεκτρικών Εγκαταστάσεων (Κ.Ε.Η.Ε.) με το Πρότυπο ΕΛΟΤ HD 384 και άλλες σχετικές διατάξεις (ΦΕΚ Β' 1222/5.9.2006)».
18. Απόφαση ΔΙΠΑΔ/ΟΙΚ/273/17-7-2012 (ΦΕΚ 2221/Β/30-7-2012) του Αναπληρωτή Υπουργού Ανάπτυξης, Ανταγωνιστικότητας, Υποδομών, Μεταφορών & Δικτύων «Έγκριση τετρακοσίων σαράντα (440) Ελληνικών Τεχνικών Προδιαγραφών (ΕΤΕΠ), με υποχρεωτική εφαρμογή σε όλα τα Δημόσια Έργα».
19. Απόφαση 52907 (ΦΕΚ 2621/31-12-2009) Υπουργού Περιβάλλοντος, Ενέργειας και Αλλαγής «Ειδικές ρυθμίσεις για την εξυπηρέτηση ατόμων με αναπηρία σε κοινόχρηστους χώρους των οικισμών που προορίζονται για την κυκλοφορία πεζών».

Οι σε εκτέλεση των ανωτέρω διατάξεων εκδοθείσες αποφάσεις, καθώς και λοιπές διατάξεις που αναφέρονται ρητά ή απορρέουν από τα οριζόμενα στα συμβατικά τεύχη της παρούσας εργολαβίας και γενικότερα κάθε διάταξη (Νόμος, Διάταγμα, Απόφαση, κ.λ.π.) που διέπει την εκτέλεση του έργου της παρούσας σύμβασης, έστω και αν δεν αναφέρονται ρητά και παραπάνω.

Όπου γίνεται αναφορά σε νομοθεσία ή κείμενες διατάξεις, νοείται εκτός αν ρητά προβλέπεται διαφορετικά κάθε κανόνας δικαίου εθνικός, κοινοτικός ή διεθνής εφαρμοζόμενος στην Ελλάδα, περιεχόμενος σε κάθε πηγή δικαίου (Σύνταγμα, Νόμοι, Προεδρικά Διατάγματα, Υπουργικές αποφάσεις, Εγκύκλιοι, Οδηγίες, Κανονισμός Εθνικής και Ευρωπαϊκής Ένωσης) όπως αυτός τροποποιήθηκε, συμπληρώθηκε και ισχύει κάθε φορά κατά την ημερομηνία δημοσίευσης της Διακήρυξης της Δημοπρασίας.

ΚΕΦΑΛΑΙΟ Β'

Ειδικοί όροι :

Άρθρο 1° : Αντικείμενο εργολαβίας

Το αντικείμενο της παρούσας εργολαβίας περιγράφεται αναλυτικά στο τεύχος «ΤΕΧΝΙΚΗ ΠΕΡΙΓΡΑΦΗ» του έργου.

Άρθρο 2° : Σειρά ισχύος τευχών και λοιπών στοιχείων της μελέτης

Τα τεύχη δημοπρατήσεως αλληλοσυμπληρώνονται, σε περίπτωση δε ασυμφωνίας των περιεχομένων σ' αυτά όρων, η σειρά ισχύος των ως άνω τευχών καθορίζεται πάγια.

1. Το συμφωνητικό.
2. Η παρούσα Διακήρυξη.
3. Η Οικονομική Προσφορά.
4. Το Τιμολόγιο Μελέτης.
5. Η Ειδική Συγγραφή Υποχρεώσεων (Ε.Σ.Υ.).
6. Οι Τεχνικές Προδιαγραφές και τα Παραρτήματα τους.

7. Η Τεχνική Περιγραφή (Τ.Π.).
8. Ο Προϋπολογισμός Μελέτης.
9. Οι εγκεκριμένες μελέτες, που θα χορηγηθούν στον ανάδοχο από την υπηρεσία και οι εγκεκριμένες τεχνικές μελέτες, που θα συνταχθούν από τον Ανάδοχο, αν προβλέπεται η περίπτωση αυτή από τα συμβατικά τεύχη ή προκύψει κατά τις ισχύουσες διατάξεις περί τροποποίησης των μελετών του έργου.
10. Το Χρονοδιάγραμμα/Πρόγραμμα κατασκευής των έργων, όπως αυτό τελικά θα εγκριθεί από την Υπηρεσία.

Επίσης έχουν συμβατική ισχύ, επόμενη των αναφερόμενων στην προηγούμενη παράγραφο:

- (1) Τα εγκεκριμένα ενιαία Τιμολόγια του άρθρου 17 παρ. 4 του Ν. 3669/08 (ΚΔΕ).
- (2) Οι Ευρωκώδικες.
- (3) Οι Πρότυπες Τεχνικές Προδιαγραφές (Π.Τ.Π.) του Υ.ΠΕ.ΧΩ.Δ.Ε. (ή του τ. Υ.Δ.Ε.).
- (4) Οι προδιαγραφές ΕΛ.Ο.Τ. και Ι.Σ.Ο.

Άρθρο 3^ο : Συμβατικές τιμές της εργολαβίας

Συμβατικές τιμές της εργολαβίας είναι τα κατ' αποκοπή τμήματα και οι τιμές μονάδος του Τιμολογίου της μελέτης, μειωμένες κατά το αντίστοιχο ποσοστό έκπτωσης που προσέφερε ο ανάδοχος στην προσφορά ποσοστών έκπτωσης και αυξημένες κατά το εργολαβικό ποσοστό για γενικά έξοδα και για όφελος του αναδόχου.

Άρθρο 4^ο : Μελέτη των συνθηκών κατασκευής του έργου.

Η δια υποβολής προσφοράς συμμετοχή εις την δημοπρασία αποτελεί αμάχητο τεκμήριο ότι οι διαγωνιζόμενοι έχουν επισκεφθεί και πλήρως ελέγξει την θέση και την τοποθεσία του έργου και έχουν πλήρη γνώση των γενικών και τοπικών συνθηκών κατασκευής αυτού κυρίως σε ότι αφορά τις πάσης φύσεως πηγές λήψεως υλικών, θέσεις προσωρινής ή οριστικής αποθέσεως προϊόντων εκσκαφής, τις μεταφορές, διάθεση διαχείριση και αποθήκευση υλικών, δυνατότητα εξασφάλισης εργατοτεχνικού εν γένει προσωπικού, ύδατος, ηλεκτρικού ρεύματος και οδών προσπέλασης, τις συνήθως επικρατούσες μετεωρολογικές συνθήκες, τις διάφορες διακυμάνσεις της στάθμης υδάτων και ποταμών χειμάρρων ή παρόμοιες φυσικές συνθήκες στον τόπο των έργων, την διαμόρφωση και κατάσταση του εδάφους το είδος την ποιότητα και ποσότητα των ευρισκόμενων στην περιοχή κατάλληλων εκμεταλλεύσιμων υλικών, το είδος και τα μέσα (μηχανήματα, υλικά και υπηρεσίες) που θα απαιτηθούν πριν την έναρξη και κατά την εκτέλεση των εργασιών και οποιαδήποτε άλλα θέματα τα οποία καθ' οιονδήποτε τρόπο μπορούν να επηρεάζουν τις εργασίες την πρόοδο και το κόστος αυτών, σε συνδυασμό με τους όρους συμβάσεως.

Επίσης ο ανάδοχος αποδέχεται ότι έχει μελετήσει, τα εγκεκριμένα διαγράμματα και σχέδια της μελέτης όπως και τα λοιπά συμβατικά στοιχεία της εργολαβίας τα οποία περιλαμβάνονται στον φάκελο της δημοπρασίας και αποτελούν με την διακήρυξη την βάση της προσφοράς του καθώς και ότι αποδέχεται και ανεπιφύλακτα αναλαμβάνει να εκτελέσει όλες τις υποχρεώσεις του που

απορρέουν από τις παραπάνω συνθήκες και όρους.

Παράλειψη του αναδόχου να ενημερωθεί με κάθε δυνατή λεπτομέρεια ή να ζητήσει πληροφορίες που αφορούν την εκτέλεση του έργου δεν τον απαλλάσσει από την ευθύνη για την πλήρη συμμόρφωσή του προς τις συμβατικές του υποχρεώσεις.

Η ενδεχόμενη παρουσία άλλων εργοληπτών και συνεργείων Ο.Κ.Ω. και η παράλληλη εκτέλεση εργασιών από αυτούς δε συνεπάγεται καμία μεταβολή των προθεσμιών εκτέλεσης του έργου.

Άρθρο 5° : Γενικά και επισφαλή έξοδα - Όφελος αναδόχου.

Στην παρούσα εργολαβία το ποσοστό γενικών εξόδων, οφέλους κ.λ.π. ορίζεται σε δέκα οκτώ τοις εκατό (18%) επί της αξίας των εργασιών της υπολογιζόμενης βάσει των τιμών του συμβατικού τιμολογίου και των Νέων τιμών Μονάδος, όπως καθορίζεται στο άρθρο 53 παρ. 7 του Ν. 4412/2016.

Άρθρο 6° : Προκαταβολές.

Δεν προβλέπεται η χορήγηση προκαταβολής στην παρούσα εργολαβία.

Άρθρο 7° : Προθεσμίες

Ο ανάδοχος υποχρεούται να περαιώσει το έργο μέσα σε **διακόσιες εβδομήντα (270)** ημερολογιακές ημέρες από την υπογραφή της σύμβασης. Κατά τα λοιπά εφαρμόζονται οι διατάξεις του άρθρου 147 του Ν. 4412/2012.

Η Επιβλέπουσα Υπηρεσία διατηρεί το δικαίωμα καθορισμού της σειράς προτεραιότητας εκτέλεσης των έργων, αναλόγως των αναγκών.

Για την παράταση θα έχουν εφαρμογή οι διατάξεις του (άρθρο 147 του Ν. 4412/2016).

Στο πλαίσιο της ολικής προθεσμίας ο ανάδοχος οφείλει να εκτελέσει το σύνολο των εργασιών του έργου σύμφωνα με το εγκεκριμένο χρονοδιάγραμμα.

Άρθρο 8°: Υπέρβαση Προθεσμιών - Ποινικές ρήτρες

Για την υποβολή ποινικών ρητρών υπέρβασης της συνολικής προθεσμίας ή των αποκλειστικών τμηματικών προθεσμιών ολοκλήρωσης των εργασιών του έργου έχουν ισχύ οι διατάξεις του άρθρου 148 του Ν. 4412/2012.

1. Η ποινική ρήτρα που επιβάλλεται στον ανάδοχο για κάθε ημέρα υπέρβασης της συνολικής προθεσμίας, ορίζεται σε δέκα πέντε τοις εκατό (15%) της μέσης ημερήσιας αξίας του έργου και επιβάλλεται για αριθμό ημερών ίσο με το είκοσι τοις εκατό (20%) της προβλεπόμενης από τη σύμβαση αρχικής συνολικής προθεσμίας. Για τις επόμενες ημέρες μέχρι ακόμα δέκα πέντε τοις εκατό (15%) της αρχικής συνολικής προθεσμίας η ποινική ρήτρα για κάθε ημέρα ορίζεται σε είκοσι τοις εκατό (20) της μέσης ημερήσιας αξίας του έργου.
2. Οι ποινικές ρήτρες που επιβάλλονται για την υπέρβαση της συνολικής προθεσμίας δεν επιτρέπεται να υπερβούν συνολικά ποσοστό έξι τοις εκατό (6%) του συνολικού προϋπολογισμού της σύμβασης, χωρίς Φ.Π.Α.
3. Οι ποινικές ρήτρες καταπίπτουν με αιτιολογημένη απόφαση της Διευθύνουσας Υπηρεσίας και παρακρατούνται από τον αμέσως επόμενο λογαριασμό του έργου.
4. Η κατάπτωση των ποινικών ρητρών για υπέρβαση της συνολικής και των αποκλειστικών

τμηματικών προθεσμιών δεν ανακαλείται.

5. Οι ποινικές ρήτρες για υπέρβαση των ενδεικτικών τμηματικών προθεσμιών ανακαλούνται υποχρεωτικά αν το έργο περατωθεί μέσα στην συνολική προθεσμία και τις εγκεκριμένες παρατάσεις της.

Άρθρο 9^ο: Χρονοδιάγραμμα κατασκευής Έργου - Σ.Α.Υ- ΦΑΥ- ΠΠΕ

1. Ο ανάδοχος οφείλει να υποβάλλει στη Διευθύνουσα Υπηρεσία εντός δέκα πέντε (15) ημερών από της υπογραφής της σύμβασης χρονοδιάγραμμα κατασκευής του έργου, σύμφωνα με τα προβλεπόμενα στο άρθρο 145 του Ν. 4412/2012 και του άρθρου 6 της παρούσης.
2. Το χρονοδιάγραμμα εγκρίνεται με απόφαση της Δ/νουσας το έργο Υπηρεσίας όπως υποβλήθηκε ή τροποποιήθηκε. Υπέρβαση των επί μέρους προθεσμιών συνεπιφέρει τις κυρώσεις που προβλέπονται από τη σύμβαση και τις κείμενες διατάξεις.
3. Ο ανάδοχος υποχρεούται να υποβάλλει πριν από την έναρξη των εργασιών Σχέδιο Ασφάλειας και Υγείας (ΣΑΥ) ή να τροποποιήσει το ΣΑΥ που ενδεχόμενα έχει εκπονήσει η Υπηρεσία καθώς και να δημιουργήσει Φάκελο Ασφαλείας και Υγείας (ΦΑΥ) σύμφωνα με τα αναφερόμενα στο άρθρο 138, παράγραφος 8 του Ν. 4412/2012. Τα παραπάνω ΣΑΥ και ΦΑΥ θα συνταχθούν έτσι ώστε να είναι συμβατά με τα σχετικά υποδείγματα που έχουν συνταχθεί από το ΤΕΕ (ΤΕΕ/10068/22-4-98 έγγραφο προς Υπουργούς-ΥΠΕΧΩΔΕ και Εργασίας και Κοινωνικών Ασφαλίσεων).
4. Ο ανάδοχος οφείλει να εκπονήσει και να εφαρμόσει το πρόγραμμα ποιότητας του Έργου στο οποίο θα φαίνεται ο προγραμματισμός του ελέγχου της ποιότητας των εργασιών , σύμφωνα με την παρ. 2 του άρθρου 158 του Ν. 4412/2012.

Άρθρο 10^ο : Πρόληψη εργασιακού κινδύνου

1. Κανονιστικές απαιτήσεις

Ο ανάδοχος υποχρεούται να εκτελεί το έργο με τρόπο ασφαλή και σύμφωνα με τους νόμους, διατάγματα, αστυνομικές διατάξεις και οδηγίες του ΚτΚ, όπως εκφράζεται μέσω της υπηρεσίας αναφορικά με την ασφάλεια και υγεία των εργαζομένων.

2. Σύστημα Οργάνωσης και Διαχείρισης Ασφάλειας Υγείας Εργασίας (ΣΟΔΑΥΕ). Ο ανάδοχος θα πρέπει να εφαρμόσει το ΣΟΔΑΥΕ στο έργο ώστε να περιοριστεί ο εργασιακός κίνδυνος στο ελάχιστο. Ως ελάχιστες απαιτήσεις για το ΣΟΔΑΥΕ ορίζονται οι εξής:

2.1 Δήλωση πολιτικής ασφάλειας εργασίας του αναδόχου.

2.2 Ορισμός τεχνικού ασφάλειας, συντονιστή ασφάλειας και ιατρού Εργασίας. Ειδικότερα και λόγω της σπουδαιότητας των θεσμών αυτών, τα προσόντα και καθήκοντα των ατόμων τα οποία θα παρέχουν τις υπηρεσίες του τεχνικού ασφαλείας και υγείας, καθώς και του γιατρού Εργασίας θα πρέπει να είναι σύμφωνα με τις απαιτήσεις της νομοθεσίας (Ν.1568/85, Π.Δ.17/96, Π.Δ.305/96, Π.Δ.294/88). Η ανάθεση των καθηκόντων του τεχνικού ασφαλείας και συντονιστή ασφάλειας και υγείας της Εργασίας καθώς και του γιατρού Εργασίας γίνεται εγγράφως και κοινοποιείται στη Διευθύνουσα Υπηρεσία και στο αρμόδιο Κ.Ε.Π.Ε.Κ. του Σ.Ε.Π.Ε. Για την κάλυψη των αναγκών του σε υπηρεσίες τεχνικού ασφαλείας, συντονιστή ασφάλειας και γιατρού Εργασίας, μετρήσεις, αναπροσαρμογή ή και εκπόνηση του ΣΑΥ και ΦΑΥ περιλαμβανομένης της εκτίμησης του εργασιακού κινδύνου, εκπαίδευση προσωπικού, κλπ. Ο ανάδοχος μπορεί να

συμβάλλεται με εξωτερικούς συνεργάτες ή /και με ειδικά αδειοδοτημένη (Π.Δ. 95/99, Π.Δ. 17/96) ΑΠΟ ΤΟ Υπουργείο Εργασίας Εξωτερική Υπηρεσία Προστασίας και Πρόληψης ΤΟΥ Επαγγελματικού Κινδύνου (ΕΞ.Υ.Π.Π.)

2.3 Καθορισμός αρμοδιοτήτων προσωπικού αναδόχου για θέματα ΑΥΕ.

2.4 Οργάνωση υπηρεσιών ΑΥΕ υπεργολάβων.

2.5 Εκπόνηση διαδικασιών ασφάλειας.

Κατ'ελάχιστον απαιτούνται διαδικασίες για:

- αναφορά ατυχήματος,
- διερεύνηση των ατυχημάτων και τήρηση αρχείων βάσει της νομοθεσίας,
- αντιμετώπιση έκτακτης ανάγκης,
- χρήση μέσων ατομικής προστασίας,
- εκπαίδευση προσωπικού,
- ιατρικές εξετάσεις εργαζομένων

2.6 Κατάρτιση ειδικών μελετών π.χ. για βοηθητικές κατασκευές όπου τέτοια μελέτη προβλέπεται από τη νομοθεσία ή προτείνεται από το ΣΑΥ της μελέτης ή της κατασκευής.

2.7 Διαδικασίες Επιθεωρήσεων

Ο ανάδοχος θα πρέπει να προγραμματίζει την τακτική επιθεώρηση των χώρων, του εξοπλισμού, των μεθόδων και των πρακτικών εργασίας σε εβδομαδιαία βάση, εκτός αν άλλως ορίζεται στη νομοθεσία ή το απαιτούν οι συνθήκες εκτέλεσης του έργου, ώστε να εξασφαλίζεται η έγκαιρη λήψη μέτρων για την επανόρθωση των επικίνδυνων καταστάσεων που επισημαίνονται. Οι επιθεωρήσεις πρέπει να τεκμηριώνονται γραπτά.

2.8 Άλλες προβλέψεις

- Εκ των προτέρων γνωστοποίηση της έναρξης των εργασιών στο Έργο προς το αρμόδιο
Κ.Ε.Π.Ε.Κ. του Σ.Ε.Π.Ε
- Οδηγίες ασφαλούς εργασίας προς εφαρμογή από όλους τους εργαζόμενους στο εργοτάξιο.
- Πρόβλεψη για σύγκληση μηνιαίων συσκέψεων για θέματα ΑΥΕ με το συντονιστή ΑΥΕ και τους υπεργολάβους, παρουσία του τεχνικού ασφαλείας και του ιατρού Εργασίας.

2.9 Υποχρέωση αναδόχου για αναθεώρηση Σ.Α.Υ. και Φ.Α.Υ.

Ο συντονιστής ασφάλειας και υγείας του έργου υποχρεούται να κάνει την αναθεώρηση του Σχεδίου και του Φακέλου Ασφάλειας και Υγείας της Μελέτης, να παρακολουθεί τις εργασίες όσον αφορά θέματα Α.Υ.Ε. και να συντάξει τον τελικό ΦΑΥ.

Το Σ.Α.Υ. αναπροσαρμόζεται σε συνάρτηση με την εξέλιξη των εργασιών, στο δε (ΦΑΥ) εμπεριέχονται οι ενδεχόμενες τροποποιήσεις που έχουν επέλθει. Συνεπώς ο Φάκελος Ασφάλειας και Υγείας συμπληρώνεται σταδιακά και παραδίδεται με την ολοκλήρωση του

Έργου στον ΚτΕ ενημερωμένος ώστε να περιέχει τα πραγματικά στοιχεία του έργου, έτσι όπως αυτό κατασκευάστηκε. Σε περίπτωση που δεν έχει παραδοθεί από την Υπηρεσία ΣΑΥ και ΦΑΥ στον Ανάδοχο μαζί με την τεχνική μελέτη, αυτός υποχρεούται στη σύνταξη των αδαπάνων για το Δημόσιο.

2.9.1 Το ΣΑΥ πρέπει να περιέχει τα εξής:

- Είδος έργου και χρήση αυτού
- Σύντομη περιγραφή του έργου
- Ακριβής διεύθυνση του έργου
- Στοιχεία του κυρίου του έργου
- Στοιχεία του υπόχρεου για την εκπόνηση του ΣΑΥ

2.9.2 Πληροφορίες για υπάρχοντα δίκτυα υπηρεσιών κοινής ωφελείας.

2.9.3 Στοιχεία για την προσπέλαση στο εργοτάξιο και την ασφαλή πρόσβαση στις θέσεις εργασίας.

2.9.4 Ρύθμιση της κυκλοφορίας πεζών και οχημάτων εντός και πέριξ του εργοταξίου.

2.9.5 Καθορισμό των χώρων αποθήκευσης υλικών και τρόπου αποκομιδής ακαθάρσιων.

2.9.6 Συνθήκες αποκομιδής επικινδύνων υλικών.

2.9.7 Διευθέτηση χώρων υγιεινής, εστίασης και Α' βοηθειών.

2.9.8 Μελέτες κατασκευής ικριωμάτων που δεν περιγράφονται στις ισχύουσες διατάξεις π.χ. ειδικοί τύποι ικριωμάτων, αντιστηρίξεις μεγάλων ορυγμάτων, ή επιχωμάτων κ.λ.π. και διατάξεις για πρόσδεση κατά την εργασία σε ύψος.

2.9.9 Καταγραφή σε πίνακα των φάσεων και υποφάσεων εργασιών του έργου, σύμφωνα με το εγκεκριμένο χρονοδιάγραμμα εκτέλεσης του έργου.

2.9.10 Την καταγραφή σε πίνακα των κινδύνων, των πηγών κινδύνων και της εκτίμησης επικινδυνότητας κάθε φάσης και υποφάσης του έργου με κλιμάκωση της εκτίμησης επικινδυνότητας π.χ.

X = Χαμηλή εκτίμηση κινδύνου M = Μέτρια εκτίμηση κινδύνου Y = Υψηλή εκτίμηση κινδύνου

Σε περίπτωση ταυτόχρονης εκτέλεσης φάσεων εργασιών θα πρέπει να λαμβάνονται υπόψη οι επιπλέον απορρέοντες κίνδυνοι.

2.9.11 Εναλλακτικές μέθοδοι εργασίας για κινδύνους που δεν μπορούν να αποφευχθούν.

2.9.12 Για τον εναπομένοντα εργασιακό κίνδυνο θα πρέπει να αναφέρονται συγκεκριμένα μέτρα για την πρόληψη του, καθώς και ειδικά μέτρα για εργασίες που ενέχουν ειδικούς κινδύνους (Παράρτημα II του άρθρου 12 του Π.Δ.. 305/96).

2.10 Ο Φ.Α.Υ. πρέπει να περιέχει τα εξής:

A. Γενικά:

- είδος έργου και χρήση αυτού
- ακριβή διεύθυνση του έργου

- αριθμός αδείας
- στοιχεία του κυρίου του έργου
- στοιχεία του συντονιστή ασφάλειας και υγείας που θα συντάξει τον ΦΑΥ.

Β. Στοιχεία από το μητρώο του έργου:

- τεχνική περιγραφή του έργου
- παραδοχές μελέτης
- τα σχέδια "ως κατεσκευάσθη"

Γ. Οδηγίες και χρήσιμα στοιχεία σε θέματα ασφάλειας και υγείας, τα οποία θα πρέπει να λαμβάνονται υπόψη κατά τις ενδεχόμενες μεταγενέστερες εργασίες καθ' όλη τη διάρκεια της ζωής του έργου, π.χ. εργασίες συντήρησης, μετατροπής, καθαρισμού κ.λ.π.

Ενδεικτικά οι οδηγίες και τα στοιχεία αυτά αναφέρονται στον ασφαλή τρόπο εκτέλεσης των διαφόρων εργασιών, στην αποφυγή κινδύνων από τα διάφορα δίκτυα (ύδρευσης, ηλεκτροδότησης, αερίων, ατμού, κ.λ.π.) στην πυρασφάλεια κ.λ.π.

Δ. Εγχειρίδιο Λειτουργίας και Συντήρησης του έργου.

Το ανωτέρω περιλαμβάνει:

- Τον Κανονισμό λειτουργίας του έργου π.χ. όλα τα στοιχεία που θα αφορούν τη χρήση του έργου από τους χρήστες, βασικά ενημερωτικά φυλλάδια κατάλληλα και επαρκή, που θα διανεμηθούν στους χρήστες ώστε κάθε χρήστης να γνωρίζει πως θα χρησιμοποιήσει το έργο και τι θα κάνει σε περίπτωση έκτακτων γεγονότων.
- Οδηγίες λειτουργίας για το προσωπικό λειτουργίας και εκμετάλλευσης του έργου π.χ. οδηγίες χρήσης του ακίνητου και κινητού εξοπλισμού που ανήκει στην συγκεκριμένη εργολαβία σε συνθήκες κανονικής λειτουργίας και σε συνθήκες έκτακτου περιστατικού κ.λ.π.
- Οδηγίες συντήρησης του έργου. Περιλαμβάνονται συγκεκριμένες οδηγίες για την περιοδική συντήρηση του έργου.

Κατά την εκτέλεση του έργου, το ΣΑΥ και ο ΦΑΥ τηρούνται στο εργοτάξιο με ευθύνη του αναδόχου και είναι στη διάθεση των ελεγκτικών αρχών.

Η Δ/νσα Υπηρεσία υποχρεούται να παρακολουθεί την ύπαρξη και εφαρμογή των ΣΑΥ - ΦΑΥ.

Μετά την αποπεράτωση του έργου ο Φάκελος Ασφάλειας και Υγείας συνοδεύει το έργο καθ' όλη τη διάρκεια της ζωής του και φυλάσσεται με ευθύνη του ΚτΕ.

3. Δαπάνη σύνταξης ΣΑΥ και ΦΑΥ

Όλες οι δαπάνες που συνεπάγονται τα παραπάνω, αφορούν στην οργάνωση του εργοταξίου και απαιτούνται από τον νόμο, βαρύνουν τον Ανάδοχο και θα πρέπει να έχουν συνυπολογιστεί από αυτόν κατά τη διαμόρφωση της προσφοράς του.

4. Επισημαίνεται ότι το ΣΑΥ και ο ΦΑΥ υποβάλλονται για έγκριση στην αρμόδια υπηρεσία.

5. Όταν υπάρχει ανάγκη έκδοσης οικοδομικής άδειας, τότε το ΣΑΥ και ΦΑΥ υποβάλλονται

και στην αντίστοιχη Πολεοδομία.

Άρθρο 11^ο: Διεύθυνση των έργων από τον ανάδοχο

Κατά την υπογραφή της Συμβάσεως κατασκευής του Έργου ο Ανάδοχος θα δηλώσει στην Υπηρεσία τον Αντίκλητο του τη διεύθυνση των κεντρικών γραφείων του καθώς και εντεταλμένο προσωπικό που θα βρίσκεται σε αυτά.

Το βραδύτερο σε τριάντα (30) ημερολογιακές ημέρες από την υπογραφή της Σύμβασης κατασκευής του έργου θα αναλάβει τα καθήκοντα του και ο προϊστάμενος τους εργοταξιακού γραφείου.

Προϊστάμενος του εργοταξιακού γραφείου θα είναι έμπειρος διπλωματούχος Πολιτικός ή Τοπογράφος Μηχανικός ΕΜΠ ή άλλης ισότιμης Σχολής 10ετούς τουλάχιστον πείρας κατασκευαστικής σημαντικών έργων που θα διορίζεται από τον ανάδοχο ύστερα από έγκριση της Υπηρεσίας.

Για την έγκριση του παραπάνω προτεινόμενου Διπλωματούχου Μηχ/κού, ο ανάδοχος θα υποβάλει στην Υπηρεσία, πριν από την υπογραφή της Σύμβασης, όλες τις πληροφορίες, πιστοποιητικά και λοιπά λεπτομερή στοιχεία, που θα αφορούν τα προσόντα και την πείρα του. Η Υπηρεσία μπορεί κατά την απόλυτη κρίση της να μη δώσει την έγκρισή της για τον προτεινόμενο Μηχανικό, σε περίπτωση κατά την οποία θεωρήσει ότι αυτός δεν έχει τα απαραίτητα προσόντα και πείρα ή δεν είναι κατάλληλος για την παραπάνω θέση. Ο προϊστάμενος του εργοταξιακού γραφείου οφείλει να ομιλεί, διαβάζει και γράφει άριστα την Ελληνική γλώσσα. Σε αντίθετη περίπτωση θα υπάρχει μόνιμα τεχνικός διερμηνέας.

Ο προϊστάμενος του εργοταξιακού γραφείου θα είναι αποκλειστικής απασχόλησης για το υπόψη έργο και η απουσία του από το εργοτάξιο θα είναι αιτιολογημένη και θα οφείλεται μόνο σε λόγους που έχουν σχέση με το υπόψη έργο.

Όταν ο προϊστάμενος του εργοταξιακού γραφείου απουσιάζει ως ανωτέρω θα υπάρχει στο εργοτάξιο ο αντικαταστάτης του που θα είναι Μηχανικός εκ του υπολοίπου προσωπικού και θα έχει εγκριθεί από την υπηρεσία.

Ο προϊστάμενος του εργοταξιακού γραφείου θα είναι πλήρως εξουσιοδοτημένος με συμβολαιογραφικό πληρεξούσιο να εκπροσωπεί τον Ανάδοχο σε όλα τα θέματα του εργοταξίου περιλαμβανομένης της παραλαβής των εντολών, ειδοποιήσεων, οδηγιών ή παρατηρήσεων της Υπηρεσίας επί τόπου του έργου και της υπογραφής κάθε εγγράφου και στοιχείου, που η υπογραφή του προβλέπεται επί τόπου του έργου (παραλαβές, επιμετρήσεις, ημερολόγια κλπ.)

Ο προϊστάμενος του εργοταξιακού γραφείου είναι αρμόδιος για την έντεχνη και ασφαλή εκτέλεση των εργασιών και για τη λήψη και εφαρμογή των απαιτούμενων μέτρων προστασίας και ασφάλειας των εργαζομένων στο έργο, καθώς και κάθε τρίτου. Γι' αυτό ο προϊστάμενος αυτός πρέπει να υποβάλει στη Υπηρεσία υπεύθυνη δήλωση, με την οποία να αποδέχεται το διορισμό του και τις ευθύνες του. Η Υπηρεσία δύναται κατά την απόλυτη κρίση της να ανακαλέσει την έγγραφη έγκρισή της για τον ορισμό οποιουδήποτε από τα παραπάνω πρόσωπα οπότε ο Ανάδοχος υποχρεούται να τον απομακρύνει και να τον αντικαταστήσει με άλλον του οποίου ο διορισμός θα υπόκειται επίσης στην έγγραφη έγκριση της Υπηρεσίας.

Επίσης η Υπηρεσία μπορεί να διατάσσει την στελέχωση του εργοταξίου με πρόσθετο προσωπικό, όταν κατά την κρίση της είναι απαραίτητο.

Ρητά καθορίζεται ότι ο διορισμός των υπόψη προσώπων του αναδόχου σε καμία περίπτωση δεν απαλλάσσει τον τελευταίο από τις ευθύνες του και τις υποχρεώσεις του, ο δε ανάδοχος παραμένει πάντοτε αποκλειστικά και εξ ολοκλήρου υπεύθυνος απέναντι στην Υπηρεσία.

Άρθρο 12° :Σύνταξη μητρώου του έργου - Παραλαβές - Ημερολόγια

Η σύνταξη του Μητρώου του έργου θα γίνεται σύμφωνα με τις υποδείξεις της Διευθύνουσας Υπηρεσίας και θα πρέπει να περιλαμβάνει τουλάχιστον :

- Πίνακα απογραφής, κατά τρόπο περιληπτικό, των επιμέρους έργων που συγκροτούν το όλο έργο.
- Όλα τα σχέδια του έργου σε ψηφιακή μορφή σύμφωνα με την κλίμακα και τα πρότυπα των αντιστοιχών σχεδίων της μελέτης ή άλλη λεπτομερέστερη κλίμακα εφόσον το ζητήσει η Υπηρεσία, όπως θα καθορίζεται λεπτομερώς στο Πρόγραμμα Ποιότητας Έργου.

Σε όλα τα παραπάνω σχέδια θα υπάρχει ο ανάλογος τίτλος, κατά τα πρότυπα της μελέτης και με την ένδειξη "όπως κατασκευάστηκε". Στα σχέδια αυτά θα φαίνονται αναλυτικά οι εκτελεσθείσες εργασίες, οι διαστάσεις τους, θα σημειώνονται οι θέσεις ελέγχων και δοκιμών και θα είναι λεπτομερέστατα και συμπληρωμένα με σημειώσεις-παρατηρήσεις, όπου χρειάζεται.

Απαραίτητα θα περιέχεται η οριζοντιογραφική τοποθέτηση των έργων με τις εξαρτήσεις τους από σταθερά σημεία.

- Διαγράμματα σε ψηφιακή μορφή σε κατάλληλη κλίμακα των εκτάσεων που απαλλοτριώθηκαν και αυτών για τις οποίες θεσπίστηκε δουλεία διέλευσης.
- Τεύχος στοιχείων των υψομετρικών αφετηριών και τριγωνομετρικών σημείων (υψόμετρα - συντ/νες) μαζί με τα σχέδια που να δείχνουν τις θέσεις τους.
- Τεύχος με τα αναλυτικά αποτελέσματα των δοκιμών και ελέγχων.

Τα στοιχεία αυτά, με κατάλληλη αρίθμηση και ταξινόμηση σε φακέλους, καλής κατασκευής, θα συνταχθούν σε 3 σειρές και θα συνοδεύσουν τα τεύχη των τελικών επιμετρήσεων, τα οποία θα υποβληθούν στην Υπηρεσία μόλις θα αποπερατωθεί το έργο.

Η εργολαβία θα θεωρείται ότι δεν περατώθηκε αν, μετά το τέλος των εργασιών, δεν υποβληθεί στην Διευθύνουσα Υπηρεσία το Μητρώο των έργων.

Ημερολόγιο

Ο Ανάδοχος οφείλει να συντάσσει επί τόπου του έργου ημερήσιο δελτίο προόδου εργασιών (ημερολόγιο) σύμφωνα με το άρθρο 146 του Ν 4412/2016 στο οποίο:

1. Θα αναφέρεται ο αριθμός των εργαζομένων εργατοτεχνιτών, κατά ειδικότητα και οι εργασίες στις οποίες αυτοί απασχολούνται, καθώς και τα απασχολούμενα στο έργο μηχανήματα.
2. Θα αναφέρεται η κίνηση παραγωγής, προμήθειας, μεταφοράς και ανάλωσης υλικών.
3. Θα σημειώνεται κάθε παρατήρηση σχετική με την εκτέλεση των έργων (οι καιρικές συνθήκες, η απόδοση των εκτελούμενων έργων, εργαστηριακές δοκιμές, ζημιές κτλ.).

Το ημερολόγιο θα ενημερώνεται καθημερινά και θα είναι στην διάθεση της Επίβλεψης.

Άρθρο 13^ο : Γενικές υποχρεώσεις αναδόχου

Για τις γενικές υποχρεώσεις του αναδόχου ισχύουν τα προβλεπόμενα στο άρθρο 138 του Ν. 4412/2012 επίσης:

Τον ανάδοχο βαρύνουν οι δαπάνες για την επί του εδάφους εφαρμογή των εγκεκριμένων χαράξεων μετά των απαιτούμενων προς τούτο υλικών κατασκευής σταθερών σημείων και των αντιστοιχών σχεδίων, οι δαπάνες για τις καταμετρήσεις εν γένει, η σύσταση των εργοταξίων, η συντήρηση και η κατασκευή των οδών προσπέλασης προς θέσεις λήψεως των διαφόρων υλικών, οι δαπάνες ελέγχου ποιότητας και αντοχής των έργων και κάθε εν γένει δαπάνη για την κατασκευή των έργων.

Ο ανάδοχος υποχρεούται άνευ ιδιαιτέρας αποζημίωσης όπως βάσει των χορηγήσεων μελετών, των εγγράφων οδηγιών της Υπηρεσίας και των εγκεκριμένων από το ΥΠΕΧΩΔΕ προδιαγραφών εκπόνησης μελετών να προβεί επί παρουσία του αντιπροσώπου της υπηρεσίας εις την επί του εδάφους εφαρμογή των μελετών εις τις αναπασσαλώσεις και χωροσταθμίσεις των αξόνων του έργου, εις τον έλεγχο και λήψη απαιτούμενων συμπληρωματικών στοιχείων προς συμπλήρωση και προσαρμογή των εγκεκριμένων στοιχείων της οριστικής μελέτης ως επίσης εις την σήμανση της ζώνης καταλήψεως των έργων.

Ο Ανάδοχος αμέσως μετά την υπογραφή της σύμβασης υποχρεούται στη λήψη οδηγιών και πληροφοριών από τους αρμόδιους φορείς (ΟΤΕ, ΔΕΗ, ύδρευση, αποχέτευση, κ.λ.π.) για τυχόν αγωγούς και καλώδια στις θέσεις των έργων καθώς και στην αποκάλυψη και ακριβή προσδιορισμό τούτων πριν από την έναρξη οποιαδήποτε εργασίας, όπως και στη μετέπειτα προστασία των προς αποφυγή ζημιών, ή αποκατάσταση ή αποζημίωση των οποίων θα επιβαρύνει αποκλειστικά τον Ανάδοχο.

Ο ανάδοχος υποχρεούται χωρίς ιδιαίτερη αποζημίωση να φωτογραφίζει το έργο στις διάφορες χαρακτηριστικές φάσεις του. Οι φωτογραφίες θα είναι έγχρωμες και θα εκτυπώνονται σε διαστάσεις 18 x 24 εκ. θα παραδίδονται σε δύο (2) αντίγραφα στην επιβλέπουσα το έργο Υπηρεσία μαζί με τα αρνητικά Films αυτών.

Επίσης κατά την παράδοση του έργου θα παραδίδονται χωρίς ιδιαίτερη αποζημίωση και δύο έγχρωμες φωτογραφίες μεγάλων διαστάσεων (κάδρα) γενικής αποτυπώσεως του έργου. Σ' αυτές θα πρέπει να αναγράφονται γενικά χαρακτηριστικά του έργου (τίτλος, κόστος, εργοδότης, μελετητής, κατασκευαστής κ.λ.π.) σε συνεννόηση με τον επιβλέποντα.

Σε περίπτωση μη υποβολής των ανωτέρω φωτογραφιών θα περικόπτεται από τους τμηματικούς λογαριασμούς 75€ για τις φωτογραφίες κατά τη διάρκεια εκτέλεσης του έργου και 75€ για τις φωτογραφίες γενικής εκτύπωσης του έργου.

Ο ανάδοχος υποχρεούται να εκπονήσει τις μελέτες κατασκευής όλων των τεχνικών έργων του δρόμου και να προβεί στην αποτύπωση της περιοχής κάθε τεχνικού, χωρίς πρόσθετη αμοιβή αφού αυτή θα περιλαμβάνεται στην ανοιγμένη προσφορά του.

Υποχρεούται να εκπονήσει την στατική μελέτη της ξύλινης ή μεταλλικής στέγης του κτιρίου χωρίς πρόσθετη αμοιβή, αφού αυτή θα περιλαμβάνεται στην ανοιγμένη προσφορά του. Η παραπάνω μελέτη καθώς επίσης και τα κατασκευαστικά σχέδια της στέγης σε κλίμακα 1/20 θα πρέπει να υποβληθούν για έγκριση από την Διευθύνουσα Υπηρεσία και δεν θα πρέπει να αρχίσουν οι εργασίες κατασκευής της στέγης, αν προηγουμένα δεν εγκριθεί η σχετική μελέτη.

Οι παραπάνω μελέτες θα πρέπει να υποβληθούν για έγκριση από την Διευθύνουσα Υπηρεσία και καμία εργασία κατασκευής των παραπάνω τεχνικών δεν θα πρέπει να αρχίσει αν

προηγούμενα δεν εγκριθούν οι σχετικές μελέτες. Ο τύπος των τεχνικών και η θέση τους θα καθορίζονται από την Διευθύνουσα Υπηρεσία εφ' όσον δεν ορίζονται στην μελέτη.

Για τυχόν απαιτούμενες συμπληρωματικές μελέτες η εκπόνηση των οποίων δεν ήταν δυνατόν να προβλεφθεί και η ανάγκη εκπόνησης τους προέκυψε μετά την υπογραφή της σύμβασης του έργου, ο ανάδοχος υποχρεούται ύστερα από έγγραφη εντολή της Δ/νουσας Υπηρεσίας να προβεί στη σύνταξή τους, εφαρμοζομένων εν προκειμένω των ισχυουσών διατάξεων και κανονισμών (αντισεισμικού κλπ). Για την σύνταξη των ανωτέρω μελετών που θα ζητούνται εγγράφως από την υπηρεσία θα καταβάλλεται στον ανάδοχο αμοιβή που θα καθορίζεται με την απόφαση έγκρισης της μελέτης του έργου. Η δαπάνη αυτή θα βαρύνει τις πιστώσεις του έργου.

Οι παραπάνω μελέτες θα εκπονηθούν σύμφωνα με τις κείμενες διατάξεις (Π.Δ.696/74 , Ν.1418/84, Ν 3010/02 , 4412/16 κ.λ.π.) από ανεξάρτητη, προς την εργοληπτική επιχείρηση που συνιστά τον ανάδοχο ομάδα μελετητών, που θα διαθέτει τα προβλεπόμενα από τις κείμενες διατάξεις προσόντα.

Η υποβολή των μελετών αυτών θα γίνεται έγκαιρα στην Διευθ/σα Υπηρεσία, για τη σχετική έγκριση. Υπενθυμίζεται ότι για την εφαρμογή των μελετών και για την ποιότητα και αντοχή των έργων μόνος υπεύθυνος είναι ο ανάδοχος της κατασκευής και ο έλεγχος που θα ασκηθεί από την Υπηρεσία ,δεν απαλλάσσει τον ανάδοχο από την ευθύνη αυτή ή την οποιαδήποτε άλλη που προκύπτει γι αυτόν από τις συμβατικές υποχρεώσεις και τις κείμενες διατάξεις.

Άρθρο 14^ο : Εργαστηριακός έλεγχος υλικών

Εργαστήριο ελέγχου υλικών

Ο ανάδοχος έχει υποχρέωση να προβαίνει σε συνεχή δοκιμασία και ποιοτικό έλεγχο του έργου, και να συμβληθεί με αναγνωρισμένο εργαστήριο (δημόσιο ή ιδιωτικό), όπως αυτό προβλέπεται από την παρ. 5 του άρθρου 138 του Ν. 4412/2012.

Η συνεχής δοκιμασία των υλικών και ο έλεγχος των έργων πρέπει να διενεργούνται σύμφωνα με τις ισχύουσες για το έργο προδιαγραφές, κανονισμούς κ.λ.π.

Το εργαστήριο με το οποίο θα συμβληθεί ο ανάδοχος θα μπορεί να χρησιμοποιηθεί οποτεδήποτε και από την Υπηρεσία και εφ' όσον είναι ιδιωτικό θα διαθέτει τον απαραίτητο εξοπλισμό, μηχανήματα και εργαλεία για την εκτέλεση των απαιτούμενων κατά τον χρόνο κατασκευής του έργου ελέγχων και μελετών και θα τηρείται πλήρες μητρώο διεξαγόμενων ελέγχων και ερευνών.

Ο διεξαγόμενος έλεγχος των υλικών (Δειγματοληψίες και έλεγχοι) και των εκτελούμενων εργασιών πρέπει να γίνεται συνεχώς και σύμφωνα με τις απαιτήσεις των Τεχνικών Προδιαγραφών που ισχύουν.

Υποχρεωτικές δοκιμές

Ο ανάδοχος του έργου έχει υποχρέωση να διενεργεί δοκιμές ως ανωτέρω και σύμφωνα με τις Π.Τ.Π. με δικές του δαπάνες, κατά την εκτέλεση των εργασιών, ανεξάρτητα από τις δοκιμές που θα διενεργήσει η Διευθύνουσα Υπηρεσία, με την συνδρομή του Περιφερειακού Εργαστηρίου Δημ Έργων Ηπείρου.

Άρθρο 15^ο : Εργαστηριακές δοκιμές

Ο ανάδοχος υποχρεούται εις την εκτέλεση των κάτωθι ελαχίστων εργαστηριακών δοκιμών. Οι εν λόγω δοκιμές καταγράφονται σε ιδιαίτερο πίνακα και συνοδεύουν τις τμηματικές

προσωρινές επιμετρήσεις και την τελική του έργου, και αποτελεί αναπόσπαστο μέρος αυτών.

Στην περίπτωση κατά την οποία, προέκυψε ότι οι γενόμενες δοκιμές είναι μικρότερες των ελαχίστων καθοριζομένων, επιβάλλεται στον ανάδοχο ποινική ρήτρα 21 € ανά δεκάδα ελλειπουσών δοκιμών και παρακρατείται βάσει αποφάσεως του προϊσταμένου της Δ/νουσας το έργο Υπηρεσίας και εκπίπτει εκ της πρώτης πιστοποιήσεως του ανάδοχου. η ποινική αυτή ρήτρα είναι ανέκκλητος και δεν δύναται οι ελλείπουσες δοκιμές να καλυφθούν διά περισσοτέρων δοκιμών σε επόμενα στάδια εργασίας σύμφωνα με την αρ. Γ3γ/0/14/125-Ω/12-10-77 απόφαση τ. Υ.Δ.Ε.

Επίσης ο έλεγχος του πάχους των στρώσεων οδοστρωσίας (υποβάσεις - βάσεις) συμπτυκνωμένου πάχους 10 cm ή άλλου πάχους που θα καθορίζεται από την τεχνική μελέτη του έργου καθώς και του πάχους της ασφαλικής στρώσεως, θα γίνεται όχι μόνον χωροσταθμικά αλλά και με λήψη καρτών από το Τμήμα Εργαστηρίου Δημ. Εργων της Δ/νσης Δημ. Εργων της Περιφέρειας Ηπείρου με φροντίδα της Υπηρεσίας, αδαπάνως για τον ανάδοχο του έργου και σε αριθμό τουλάχιστον ενός δείγματος ανά 300 m μήκους της οδού.

Ελάχιστος αριθμός εκτελεστέων δοκιμών

Α' Συμπυκνώσεις

- | | |
|--|----------------|
| 1) Σκάφη ορυγμάτων ή εδράσεων επιχωμάτων ανά 300 μ. μήκους ή μικρότερου αυτοτελούς τμήματος ανά κλάδο οδού | ΔΟΚΙΜΗ Μία (1) |
| 2) Επιχωμάτων και στρώσεων εξυγιάνσεως ανά 1000 M3 συμπτυκνωμένου όγκου | ΔΟΚΙΜΗ Μία (1) |
| 3) Υποβάσεων και βάσεων μηχανικώς σταθεροποιημένων δι' εκάστην στρώσιν ανά 300 μ. μήκους κλάδου οδού | ΔΟΚΙΜΗ Μία (1) |
| 4) Βάσεων σταθεροποιούμενων διά τσιμέντου ανά 200 μ. μήκους κλάδου οδού | ΔΟΚΙΜΗ Μία (1) |
| 5) Ασφαλτικά επιστρώσεις ανά 200 μ. μήκους κλάδου οδού | ΔΟΚΙΜΗ Μία (1) |

Β' Έλεγχος κοκκομετρικής διαβαθμίσεως

- | | |
|--|----------------|
| 1) Αδρανή τεχνικών έργων (σκυροδέματα) ανά 200 M3 | ΔΟΚΙΜΗ Μία (1) |
| 2) Αδρανή οδοστρωσίας και ασφαλικών ανά 300 M3 | ΔΟΚΙΜΗ Μία (1) |
| 3) Αδρανή στραγγιστηριών ή άλλων ειδικών κατασκευών π.χ. Β 450, λεπτά σκυροδέματα ανά 200 M3 | ΔΟΚΙΜΗ Μία (1) |

Γ' Έλεγχοι πλαστικότητας και ισοδυνάμου άμμου

- | | |
|--|----------------|
| 1) Αδρανή οδοστρωσίας και ασφαλικών ανά 500 M3 | ΔΟΚΙΜΗ Μία (1) |
| 2) Αδρανή σκυροδεμάτων ανά 300 M3 | ΔΟΚΙΜΗ Μία (1) |

- | | | |
|----|--|-----------------------|
| 3) | Στρώσεις εξυγιάνσεως ανά 1000 M3 | ΔΟΚΙΜΗ Μία (1) |
| 4) | Αδρανών υλικών καλύψεων (επιχρίσματα, τσιμεντο-κονίες κ.λ.π.) ανά 300 M2 | ΔΟΚΙΜΗ Μία (1) |

Δ' Υγεία πετρωμάτων

Για τα πάσης φύσεως αδρανή από την ίδια πηγή ανά 10.000 M3 ή κλάσμα αυτών, αν πρόκειται για πηγή από την οποία λαμβάνεται αδρανές υλικό σε μικρότερη ποσότητα.	ΔΟΚΙΜΗ Μία (1)
--	-----------------------

Ε' Δοκίμια σκυροδέματος

1) Εργοστασιακό σκυρόδεμα

Το σκυρόδεμα που διαστρώνεται σε μία ημέρα θα αποτελεί μια παρτίδα και θα αντιπροσωπεύεται από μια δειγματοληψία 6 δοκιμών.

Η αρμόδια υπηρεσία ή ο επιβλέπων αλλά και το Εργοστάσιο παραγωγής του σκυροδέματος έχουν το δικαίωμα να αυξήσουν τον αριθμό των δοκιμών μιας δειγματοληψίας από 6 σε 12 αν πρόκειται να διαστρωθούν περισσότερα από 11 φορτία αυτοκινήτων. Η δαπάνη ελέγχου των επί πλέον 6 δοκιμών θα βαρύνει εκείνον που ζήτησε τη λήψη τους.

Αν η ποσότητα του σκυροδέματος που θα διαστρωθεί σε μια ημέρα υπερβαίνει τα 150 M3 η δειγματοληψία αυτής της παρτίδας θα περιλαμβάνει δώδεκα (12) δοκίμια, που δε θα παίρνονται από διαδοχικά αυτοκίνητα, αν αυτό είναι δυνατόν.

Αν η σκυροδέτηση πρόκειται να διαρκέσει δύο διαδοχικές ημέρες τότε το σκυρόδεμα του διημέρου θα αποτελεί μια παρτίδα και θα αντιπροσωπεύεται από μια δειγματοληψία δώδεκα (12) συμβατικών δοκιμών, από τα οποία τα έξι (6) θα παίρνονται την πρώτη ημέρα.

Αν η σκυροδέτηση πρόκειται να διαρκέσει περισσότερες από δύο διαδοχικές ημέρες, τότε η παρτίδα κάθε διημέρου θα αντιπροσωπεύεται από μια δειγματοληψία δώδεκα (12) συμβατικών δοκιμών, εκτός αν ο αριθμός των ημερών διαστρώσεως είναι μονός, οπότε η παρτίδα της τελευταίας ημέρας θα αντιπροσωπεύεται από μια δειγματοληψία έξι (6) συμβατικών δοκιμών.

Αν η διάστρωση ενός διημέρου πριν συμπληρωθούν δώδεκα (12) δοκίμια, τότε η παρτίδα σκυροδέματος που έχει διαστρωθεί θα αντιπροσωπεύεται από τα έξι (6) πρώτα δοκίμια. Τα υπόλοιπα δοκίμια που πιθανώς έχουν κατασκευαστεί δε θα συμπεριλαμβάνονται στους ελέγχους συμμορφώσεως.

Σκυρόδεμα το οποίο διαστρώνεται σε δύο όχι διαδοχικές ημέρες θα αποτελεί δύο παρτίδες και θα αντιπροσωπεύεται από δύο δειγματοληψίες.

Αν το έργο απαιτεί διάστρωση χωρίς διακοπή για περισσότερες από μια ημέρες (όπως συμβαίνει σε κατασκευές με ολισθαίνοντα ξυλότυπο), το σκυρόδεμα θα χωρίζεται σε νοητές παρτίδες ανάλογα με τις φάσεις της κατασκευής (π.χ. διάστρωση ημέρας, διάστρωση νύχτας).

Από ένα αυτοκίνητο μεταφοράς σκυροδέματος θα παίρνεται το πολύ ένα δοκίμιο για τον έλεγχο συμμορφώσεως. Αν η σκυροδέτηση συμπληρώνεται με λιγότερα από έξι (6) αυτοκίνητα, τότε επιτρέπεται η λήψη περισσότερων δοκιμών από το ίδιο αυτοκίνητο, αλλά κάθε δοκίμιο θα

παίρνεται αφού έχει εκφορτωθεί περίπου 1 M3 σκυροδέματος μετά τη λήψη του προηγούμενου δοκίμιου. Το δοκίμιο (ή τα δοκίμια), το αυτοκίνητο από το οποίο έγινε η δειγματοληψία και η περιοχή του έργου στην οποία διαστρώθηκε το φορτίο του αυτοκινήτου θα σημειώνονται.

2. Εργοταξιακό σκυρόδεμα μικρών έργων.

Αν το έργο είναι μικρό και δεν είναι δυνατόν να πραγματοποιηθούν προκαταρκτικοί έλεγχοι αντοχής επί τόπου, ισχύουν τα ακόλουθα.

Το σκυρόδεμα που διαστρώνεται σε μια ημέρα θ' αποτελεί μια παρτίδα και θα αντιπροσωπεύεται από μια δειγματοληψία έξι (6) δοκιμίων, εκτός αν ο συνολικός όγκος του σκυροδέματος που πρόκειται να διαστρωθεί υπερβαίνει τα 150 M3, οπότε η δειγματοληψία θα περιλαμβάνει δώδεκα (12) δοκίμια. Ο επιβλέπων ή ο κατασκευαστής έχουν το δικαίωμα να αυξήσουν τον αριθμό των δοκιμίων από έξι (6) σε δώδεκα (12) δοκίμια.

Στην περίπτωση αυτή η δαπάνη των επί πλέον έξι (6) δοκιμίων θα βαρύνει εκείνον που ζήτησε τη λήψη τους.

Για τους ελέγχους συμμόρφωσης παίρνεται ένα δοκίμιο από διαφορετικό ανάμιγμα. Το δοκίμιο καθώς και η περιοχή του έργου στην οποία διαστρώνεται το ανάμιγμα θα σημειώνονται. Δεν πρέπει να γίνεται επιλογή καλών ή κακών αναμιγμάτων. Τα αναμίγματα από τα οποία θα γίνει δειγματοληψία πρέπει να είναι τυχαία, η δε εκλογή τους αποφασίζεται από τον επιβλέποντα πριν ολοκληρωθεί η ανάμιξη.

3. Εργοταξιακό σκυρόδεμα μεγάλων έργων

Οι επόμενες παράγραφοι ισχύουν στην περίπτωση έργων στα οποία ο κατασκευαστής είναι υποχρεωμένος από την Σύμβαση του έργου να εγκαταστήσει συγκρότημα παραγωγής σκυροδέματος και να διενεργήσει προκαταρκτικούς ελέγχους.

Το σκυρόδεμα που διαστρώνεται σε μια ημέρα θα αποτελεί μια παρτίδα και θα αντιπροσωπεύεται από μια δειγματοληψία. Για έργα με διάστρωση χωρίς διακοπή ισχύουν όσα αναφέρονται στον Νέο Κανονισμό Ωπλισμένου Σκυροδέματος.

Οι δειγματοληψίες των τριών πρώτων ημερών διαστρώσεως θα αποτελούνται από 12 δοκίμια η κάθε μία, οι δε δειγματοληψίες των επόμενων ημερών από 3 δοκίμια. Αν το σκυρόδεμα είναι έτοιμο, οι δειγματοληψίες θα γίνονται στο συγκρότημα παραγωγής. Τα δοκίμια θα έχουν συνεχή αρίθμηση. Κάθε δοκίμιο θα παίρνεται από διαφορετικό ανάμιγμα όπως και στο εργοταξιακό σκυρόδεμα έργων.

Στη σύμβαση του έργου πρέπει να προβλέπεται ικανός αριθμός δοκιμίων που θα ελέγχονται σε μικρές ηλικίες, ώστε να είναι δυνατόν να προβλέπεται με ικανοποιητική προσέγγιση η αντοχή 28 ημερών.

Κατά τα λοιπά σύμφωνα με τον Νέο Κανονισμό Ωπλισμένου Σκυροδέματος.

ΣΤ' Έλεγχος ποσού ασφάλτου και κοκκομετρήσεις ασφαλτομίγματος

Ανά τρίωρον παραγωγή ΔΟΚΙΜΗ Μία (1)

Ζ' Έλεγχος χαρακτηριστικών ασφαλτοσκυροδέματος κατά _____ MARSALL

Δι' εκάστη ημερήσια παραγωγή ΔΟΚΙΜΗ Μία (1)

Η' Έλεγχος ισοδυναμίου άμμου αδρανών ασφαλικών κατά την παραγωγή του ασφαλτομίγματος

Δι' εκάστην ημερήσια παραγωγή ΔΟΚΙΜΗ Μία (1)

Θ' Έλεγχος προσδιορισμού υγρασίας

Δι' αδρανή των βάσεων των σταθεροποιούμενων δια-
τιμέντου ανά 2 ώρες εργασίας ΔΟΚΙΜΗ Μία (1)

Διευκρίνιση

Οι ανωτέρω έλεγχοι αφορούν στην περίοδο κανονικής παραγωγής και εκτελέσεως των έργων και όχι στην περίοδο των προπαρασκευαστικών εργασιών, οπότε οι εκτελούμενες πολλαπλές δοκιμές για τη ρύθμιση της παραγωγής δεν λαμβάνονται υπόψη στον ελάχιστο αριθμό δοκιμών, που αναφέρονται ανωτέρω.

Πέραν των ανωτέρω έχει ισχύ και η αριθμ. ΕΚ2/9943/1055 εγκ. Ε 220/22-12-1983 του Υ.Δ.Ε. που αφορά την δειγματοληψία και τον έλεγχο ασφαλτομιγμάτων χρησιμοποιούμενων στα δημόσια έργα καθώς και ο ισχύων Νέος Κανονισμός Ωπλισμένου Σκυροδέματος".

Άρθρο 16° : Ξυλότυποι, ικριώματα και γενικά βοηθητικές μη μόνιμες κατασκευές

Η κατασκευή ξυλότυπων, ικριωμάτων και γενικά βοηθητικών μη μόνιμων κατασκευών, ανεξαρτήτως υλικών κατασκευής των, γίνεται με την αποκλειστική υπευθυνότητα του αναδόχου άρθρο 34 παρ. 4 Π.Δ. 609/85.

Επίσης η επιλογή των υλικών κατασκευής των εν λόγω κατασκευών και η μέθοδος κατασκευής των, επαφίενται στην υποχρέωση του ανάδοχου.

Η επιβλέπουσα το έργο Υπηρεσία, ουδεμία υποχρέωση έχει να ελέγξει τις εν λόγω κατασκευές είτε στη φάση της μελέτης τους είτε στη φάση της κατασκευής τους.

Κατόπιν τούτου δεν απαιτείται εκ μέρους του ανάδοχου η υποβολή των μελετών, των εν λόγω κατασκευών, στην υπηρεσία για έλεγχο και έγκριση, ούτε όχληση της Υπηρεσίας για επίβλεψη κατά την φάση της κατασκευής τους, διότι η υπηρεσία όπως προαναφέρθηκε δεν υποχρεούται σε οποιονδήποτε έλεγχο.

Σε περίπτωση κατά την οποία ο ανάδοχος κρίνει ότι δεν έχει τα απαραίτητα προσόντα (επιστημονικές γνώσεις, πείρα κ.λ.π.) είτε για την σύνταξη των μελετών των ανωτέρω κατασκευών, είτε για την επίβλεψη κατά την φάση κατασκευής τους, υποχρεούται να προσλάβει το απαραίτητο επιστημονικό προσωπικό.

Άρθρο 17° : Μεταφορά προσωπικού επιβλέπουσας υπηρεσίας επί τόπου του έργου

Ο ανάδοχος υποχρεούται να έχει στη διάθεση της επιβλέπουσας υπηρεσίας, τα απαραίτητα μεταφορικά μέσα για τη διακίνηση του πάσης φύσεως προσωπικού της για τις ανάγκες του έργου.

Άρθρο 18° : Εξυπηρέτηση οργανισμών και Επιχειρήσεων Κοινής Ωφελείας (ΟΚΩ)

Ο ανάδοχος πρέπει να έχει υπόψη του ότι μπορεί στην περιοχή του έργου να υπάρχουν δίκτυα ΟΚΩ που θα πρέπει να μεταφερθούν από τους κυρίους τους. Με τις εργασίες αυτές ανάδοχος δεν έχει καμία ανάμιξη υποχρεούται όμως να παρέχει κάθε διευκόλυνση για την εκτέλεση τους, χωρίς να δικαιούται οποιαδήποτε αποζημίωση για λόγους καθυστέρησης ή δυσχερειών στην

εκτέλεση του έργου του.

Άρθρο 19° : Παραλαβές αφανών εργασιών και γενικά έλεγχος του έργου

Η επιβλέπουσα το έργο υπηρεσία δεν υποχρεούται να βρίσκεται στον τόπο του έργου καθ' όλη τη διάρκεια κατασκευής του. Κατόπιν τούτου, και σύμφωνα με την παρ. 3 του άρθρου 151 του Ν 4412/2016 ο ανάδοχος οφείλει να ειδοποιήσει έγκαιρα την υπηρεσία για την παραλαβή των αφανών εργασιών και γενικά τον έλεγχο των εργασιών. Επίσης ο ανάδοχος υποχρεούται να προγραμματίζει τις εργασίες του, έτσι ώστε, να μην απαιτούνται παραλαβές αφανών εργασιών και λοιποί έλεγχοι από την Υπηρεσία κατά τα Σάββατα, τις Κυριακές και τις αργίες των Δημοσίων Υπηρεσιών.

Άρθρο 20° : Αυξομειώσεις εργασιών, νέες υπερσυμβατικές εργασίες

Εάν κατά την κατασκευή των έργων παραστεί ανάγκη αυξομειώσεως των ποσοτήτων εργασιών προβλεπόμενων από τη σύμβαση, η εκτέλεση νέων εργασιών μη προβλεπόμενων σ' αυτή ισχύουν οι διατάξεις του άρθρου 156 του Ν. 4412/2016.

Αν η αρτιότητα και λειτουργικότητα του έργου επιβάλλει την ανάγκη εκτέλεσης νέων επί μέρους εργασιών, ύστερα πάντοτε από έγγραφη εντολή της Υπηρεσίας, θα συντάσσεται αντίστοιχα Πρωτόκολλο Κανονισμού Νέων Εργασιών.

Η δυνατότητα διαχείρισης των επί "έλασσον δαπανών" καθορίζεται από τις διατάξεις της παραγρ. 4 του άρθρου 156 του Ν. 4412/2016.

Άρθρο 21° : Άδειες-και Εγκρίσεις

Ο ανάδοχος υποχρεούται στην έκδοση ή εξασφάλιση με μέριμνα ευθύνη και δαπάνες του, των κάθε είδους αδειών-εγκρίσεων ή παραστατικών στοιχείων που προβλέπονται από την Νομοθεσία ή και που είναι απαραίτητες προϋποθέσεις για την εκτέλεση των κάθε είδους εργασιών. Προς τούτο ο ανάδοχος θα πρέπει να υποβάλλει το σχετικό αίτημά του στην κατά περίπτωση αρμόδια υπηρεσία, παράλληλα δε οφείλει να κοινοποιεί το αίτημά του (με αντίγραφα των συναφών δικαιολογητικών) στην επίβλεψη. Η υποχρέωση αυτή ισχύει και για τις περιπτώσεις αδειών-εγκρίσεων ή υποχρεώσεων χρηματοοικονομικής φύσης.

Ο Κύριος του Έργου ουδεμία υποχρέωση αναλαμβάνει για να παράσχει στον ανάδοχο τις απαιτούμενες διοικητικές άδειες για τη διενέργεια των πράξεων εκπόνησης των συμβατικών του υποχρεώσεων.

Ο Κύριος του έργου αναλαμβάνει να παράσχει την συνδρομή του κατόπιν σχετικού αιτήματος του αναδόχου και μόνο με τους τύπους και τα μέσα που του επιτρέπει ή του επιβάλλει η κατά περίπτωση εφαρμοστέα για την έκδοση της άδειας-έγκρισης διοικητική ή αποδεικτική διαδικασία.

Άρθρο 22° : Σήμανση και ασφάλεια κατά το στάδιο εκτελέσεως των εργασιών – Πινακίδες Δημοσιότητας του έργου.

Ο ανάδοχος υποχρεούται στις εργοταξιακές θέσεις και στις θέσεις που εκτελούνται οι εργασίες να προβαίνει στην τοποθέτηση των γενικά απαιτούμενων, ανάλογα με τη φύση των έργων (συγκοινωνιακά, υδραυλικά, οικοδομικά κ.λπ.) σημάτων και πινακίδων ασφαλείας προειδοποιητικών, ρυθμιστικών, πληροφοριακών και να επιμελείται της συντήρησης αυτών. Στις επικίνδυνες για την κυκλοφορία θέσεις θα τοποθετούνται υποχρεωτικά περίφραξη, ιδιαίτερη σήμανση, αυτόματα σήματα που αναβοσβήνουν (FLASH-LIHTS) και κατάλληλες

περιφράξεις ασφαλείας, λαμβανομένου πάντοτε του Κώδικα Οδικής Κυκλοφορίας όπως ισχύει.

Επίσης θα χρησιμοποιούνται όπου παρίσταται ανάγκη και τροχονόμοι υπάλληλοι του ανάδοχου για την ασφαλή καθοδήγηση των πεζών και τροχοφόρων, για την απρόσκοπτη και ασφαλή κυκλοφορία στις οδούς και στις παρακαμπτήριες και προσπελάσεις και γενικά σε όλα τα εργοτάξια του έργου κατά την ημέρα και την νύχτα. Τα παραπάνω μέτρα θα λαμβάνονται ευθύνη και δαπάνη του ανάδοχου.

Ο ανάδοχος ευθύνεται ποινικά και αστικά για κάθε ατύχημα που οφείλεται στη μη λήψη των απαραίτητων μέτρων ασφάλειας.

Ο Ανάδοχος υποχρεούται με μέριμνα και δαπάνες του μέσα σε ένα (1) μήνα από την εγκατάστασή του να τοποθετήσει μία (1) πινακίδα Δημοσιότητας για το Έργο, σύμφωνα με τα υποδείγματα που θα του χορηγήσει η Υπηρεσία βάσει των Οδηγιών περί δημοσιότητας συγχρηματοδοτούμενων έργων από την Ε.Ε. (Κανονισμός 1159/2000) και στη θέση που θα του υποδειχτεί προκειμένου να διασφαλίζεται η δημοσιότητα περί συγχρηματοδότησης στο Έργο.

Άρθρο 23^ο : Προσβασιμότητα οδών προσπέλασης. Εξασφάλιση της κυκλοφορίας κατά την κατασκευή

Ο Ανάδοχος πρέπει να παίρνει όλα τα κατάλληλα μέτρα για να προλάβει κάθε βλάβη σε γέφυρες, λοιπά τεχνικά έργα και δρόμους κάθε φύσης, που εξυπηρετούν την περιοχή, από τη χρήση τους ως οδών μεταφοράς για τις ανάγκες του. Ειδικότερα θα πρέπει να λαμβάνει υπόψη περιορισμούς στα κυκλοφορούντα φορτία, όταν επιλέγει τις οδούς μεταφοράς και τα μεταφορικά μέσα, με σκοπό να αποφύγει κάθε ζημιά ή ασυνήθη φθορά των υπόψη υποδομών, ακόμα και χωματόδρομων.

Ο Ανάδοχος είναι υπεύθυνος για να λάβει, με μέριμνα και δαπάνη του, κάθε αναγκαίο μέτρο προφύλαξης ή ενίσχυσης οδικών τμημάτων, γεφυρών, λοιπών τεχνικών έργων ή χωματόδρομων, ανεξάρτητα αν αυτό το μέτρο προδιαγράφεται ειδικά ή όχι στα επιμέρους συμβατικά τεύχη.

Σε περίπτωση που προκληθούν ασυνήθεις φθορές ή βλάβες στο οδικό δίκτυο, ο Ανάδοχος υποχρεούται σε αποκατάστασή τους. Αν αμελήσει, η Υπηρεσία θα έχει το δικαίωμα να εκτελέσει τις απαιτούμενες αποκαταστάσεις σε βάρος και για λογαριασμό του Αναδόχου και, επιπλέον θα προβαίνει στην επιβολή ποινικής ρήτρας διακοσίων ευρώ (200 €) ανά ημέρα καθυστέρησης αποκατάστασης των φθορών.

Ο Ανάδοχος υποχρεούται να εξασφαλίσει μόνιμη, συνεχή και ελεύθερη προσπέλαση προς και από τις θέσεις κατασκευής του έργου κατά την διάρκεια των κατασκευαστικών περιόδων (εκχιονισμός, αποκατάσταση καταπτώσεων, διαβρώσεων κ.λ.π.). Οποιοσδήποτε δαπάνες σε μηχανήματα, εξοπλισμό και εργατικό δυναμικό απαιτηθούν για τον ανωτέρω σκοπό θα βαρύνουν αποκλειστικά τον Ανάδοχο και θα είναι ανηγμένες στις τιμές της προσφοράς του.

Οι τυχόν απαιτούμενες εργασίες κατασκευής εκτροπών ή παρακάμψεων της κυκλοφορίας καθώς και οι εργασίες σήμανσης και εξοπλισμού αυτών για την κατασκευή του έργου, σε κάθε φάση εκτέλεσης αυτού, θα γίνονται με βάση μελέτη, σύμφωνα με το χρονοδιάγραμμα και τις ισχύουσες προδιαγραφές κατά τη στιγμή της εκπόνησης της μελέτης. Η σχετική μελέτη θα συντάσσεται από τον

Ανάδοχο χωρίς ιδιαίτερη αμοιβή και θα εγκρίνεται από την Υπηρεσία. Οι κάθε είδους απαιτούμενες, σύμφωνα με την έγκριση της μελέτης, εργασίες εξασφάλισης της κυκλοφορίας

θα πληρώνονται στον Ανάδοχο με τις τιμές της προσφοράς ή με τις τιμές μονάδας νέων εργασιών κατά τα οριζόμενα στα συμβατικά τεύχη.

Μετά την εφαρμογή της κατά τα ανωτέρω μελέτης στο πεδίο, οι εκτροπές ή παρακάμψεις της κυκλοφορίας, η σήμανση και ο εξοπλισμός θα επιθεωρούνται από δύο τεχνικούς υπαλλήλους της Υπηρεσίας που δεν είναι εξοικειωμένοι με το έργο, κατά τη νύχτα και με συνθήκες μέσης αναμενόμενης χρήσης (εποχούμενοι με ταχύτητα λειτουργίας, όχι μόνο πεζή), ώστε να διασφαλιστεί ότι οι ρυθμίσεις λειτουργούν ικανοποιητικά προς χάρη τρίτων και με ρεαλιστικές συνθήκες. Οι τυχόν υποδείξεις των ανωτέρω υπαλλήλων θα καταχωρούνται σε πρωτόκολλο και θα τίθενται υπόψη της Διευθύνουσας Υπηρεσίας, ώστε να υιοθετηθούν είτε μερικά είτε συνολικά και σε κάθε περίπτωση μετά από έγκριση της Προϊσταμένης Αρχής

Μετά την περάτωση του έργου, τα μη ενσωματωθέντα στοιχεία που θα έχουν πληρωθεί, όπως ανωτέρω, θα παραδοθούν στην Υπηρεσία και θα φορτοεκφορτωθούν και μεταφερθούν με έξοδα του Αναδόχου σε αποθήκες, που θα υποδείξει αυτή.

Για τις κυκλοφοριακές ρυθμίσεις απαγορεύεται η χρήση υποβαθμισμένων υλικών, π.χ. σιδηρά βαρέλια, κορδέλες, πρόχειρες πινακίδες, πρόχειροι μεταλλικοί οριοδείκτες, σκαλωσιές, κλπ, επιτρεπόμενων τούτων μόνο για εντελώς προσωρινής και ελαχίστης χρονικής διάρκειας επείγουσες τοπικές ρυθμίσεις.

Η εκπόνηση της μελέτης σήμανσης προσωρινών ρυθμίσεων της κυκλοφορίας θα γίνεται σύμφωνα με τα οριζόμενα στις αρ. ΔΙΠΑΔ/ΟΙΚ/502/1-7-2003 απόφαση του ΥΠΕΧΩΔΕ.

Ο εξοπλισμός που θα χρησιμοποιηθεί θα είναι ο προβλεπόμενος από τις ΟΜΟΕ-ΣΕΕΟ. Ενδεικτικά και όχι περιοριστικά, αυτός περιλαμβάνει πληροφοριακές και ρυθμιστικές πινακίδες, αναλάμποντα σήματα, μάτια γάτας, αυτοκόλλητες ταινίες, πλαστικά βαρέλια και στηθαία ασφάλειας, κώνους σήμανσης κτλ. Που λεπτομερώς θα καθορίζονται σε κάθε μελέτη αυτού του άρθρου.

Ο Ανάδοχος θα πρέπει να προγραμματίσει τις εργασίες του έτσι ώστε, σε κάθε χρονική στιγμή, να έχει όσο το δυνατόν λιγότερα ανοικτά ορύγματα, αναβαθμούς, γειτονικές λωρίδες κυκλοφορίας διαφορετικών υψομέτρων, καθώς και εργοτάξια και λοιπά έργα που παρεμποδίζουν την κυκλοφορία. Ακόμη ο Ανάδοχος θα πρέπει να δώσει ιδιαίτερη βαρύτητα στην έγκαιρη και αποτελεσματική αντιμετώπιση των προσωρινών ή μονίμων ρυθμίσεων της κυκλοφορίας που θα χρειασθούν και οφείλει να λάβει τα κατάλληλα μέτρα κατά την εκτέλεση των εργασιών, ώστε να μην παρεμποδίζεται η κυκλοφορία οχημάτων, πεζών, μέσων μαζικής μεταφοράς σταθερής τροχιάς (από τη διακίνηση των μηχανικών του μέσων, την εκτέλεση των έργων, την αποθήκευση υλικών, τη δημιουργία βοηθητικών εγκαταστάσεων και κατασκευών, τη μεταφορά υλικών κτλ.), συμμορφούμενος πάντοτε με τις ισχύουσες διατάξεις και με τις υποδείξεις της Υπηρεσίας.

Ο Ανάδοχος υποχρεούται να συντηρεί τα σήματα, σηματοδότες και τα λοιπά προστατευτικά μέτρα / έργα της κυκλοφορίας και να αποκαθιστά αμέσως τυχόν φθορές ή απώλειες τους. Ιδιαίτερη προσοχή πρέπει να δοθεί, για αποφυγή κινδύνων σύγχυσης, από τους χρήστες της φωτοσήμανσης για την προστασία θέσεων εκτελουμένων έργων, με τη φωτεινή σηματοδότηση της καθοδήγησης της οδικής κυκλοφορίας.

Ο Ανάδοχος οφείλει να προβαίνει στην άμεση επικάλυψη με ασφαλτόμιγμα των τομών του οδοστρώματος που γίνονται από αυτόν σε οποιοσδήποτε υπάρχουσες ασφαλτοστρωμένες οδούς με συνεχιζόμενη κυκλοφορία, για αποφυγή ατυχημάτων και τον περιορισμό, στα

ελάχιστα δυνατά χρονικά όρια, των δυσκολιών οι οποίες προκαλούνται στην κυκλοφορία, λόγω της εκτέλεσης των έργων.

Ανάλογες απαιτήσεις ισχύουν για άμεση κάλυψη τομών σε μη ασφαλτοστρωμένες οδούς που εξυπηρετούν την κυκλοφορία.

Σε περίπτωση που εκτελούνται κατασκευαστικές εργασίες πάνω από οδούς, πεζοδρόμια και λοιπές προσβάσεις, στις οποίες δεν έχει διακοπεί η κυκλοφορία κατά τη διάρκεια της κατασκευής, θα πρέπει να εξασφαλίζονται χαρακτηριστικά ελεύθερου χώρου και να υπάρχει προστατευτική σκεπή, η οποία να αποκλείσει την περίπτωση πτώσης εργαλείων, υλικών της κατασκευής κτλ. επί της κυκλοφορούμενης πρόσβασης. Η κατασκευή της ως προστατευτικής σκεπής ανήκει στην κατηγορία των εργασιών για τις οποίες δεν προβλέπεται ιδιαίτερη αμοιβή του Αναδόχου. Κατά συνέπεια την εργασία αυτή θα πρέπει ο Ανάδοχος να την περιλάβει, κατά ανοιγμένο τρόπο στην προσφορά του.

Για την περίπτωση εφαρμογής κατάλληλης τεχνολογίας-μεθοδολογίας κατασκευής από τον Ανάδοχο, με την οποία θα εξαλείφεται ο ανωτέρω κίνδυνος, σύμφωνα με σχετική μελέτη του Αναδόχου και μετά από έγκριση από την Υπηρεσία, θα μπορεί να παραληφθεί η ανωτέρω κατασκευή προστατευτικής σκεπής.

Συμπληρωματικά, ορίζεται ότι ουδεμία εργασία εκσκαφών γενικά ή αχρήστευση οδού ή τμήματος διατομής οδού, ή ερείσματος, ή πεζοδρομίου ή άλλης πρόσβασης επιτρέπεται, πριν εγκριθεί αρμόδια και ολοκληρωθεί πλήρως η κατασκευή από τον Ανάδοχο προσωρινής διάβασης τροχοφόρων ή πεζών.

Η μη τήρηση των προαναφερθέντων μέτρων αποτελεί παράβαση των προβλεπόμενων στις διατάξεις της παρ. 1 του άρθρου 81 του Ν. 3669/2008 (ΚΔΕ) και του άρθρου 7 της υπ' αριθμ. Δ17α/5/77/ΦΝ312/16.12.94 Απόφασης του Υπουργού ΠΕΧΩΔΕ (ΦΕΚ 553 Β τεύχος), και επισύρουν τις από τις διατάξεις αυτές προβλεπόμενες διοικητικές ποινές και διοικητικές και παρεπόμενες χρηματικές κυρώσεις. Επίσης η μη τήρηση των μέτρων αυτών αποτελεί παράβαση των προβλεπόμενων στις Προδιαγραφές Σήμανσης εκτελούμενων έργων εντός ή και εκτός κατοικημένων περιοχών που εγκρίθηκαν με την αριθμ. ΔΙΠΑΔ/ΟΙΚ/502/1.7.2003 απόφαση ΥΠΕΧΩΔΕ και επισύρουν τις προβλεπόμενες από τις διατάξεις του άρθρου 81 του Ν. 3669/2008 (ΚΔΕ), ποινικές και διοικητικές κυρώσεις.

Χωρίς στο παραμικρό να μειώνεται η ευθύνη του Αναδόχου για την ικανοποίηση των όρων αυτού του άρθρου, η Υπηρεσία διατηρεί το δικαίωμα να συμπληρώνει ενέργειες του Αναδόχου, αν τούτο απαιτείται, σε βάρος και για λογαριασμό του. Η Υπηρεσία μπορεί να ασκήσει το δικαίωμα αυτό όταν ο Ανάδοχος αμελήσει ή αποδειχθεί ανίκανος να ικανοποιήσει τις απαιτήσεις αυτού του άρθρου. Πέραν του καταλογισμού των σχετικών δαπανών για την περίπτωση εκτέλεσης εργασιών / ενεργειών από την Υπηρεσία, ή μη ικανοποίηση των όρων του παρόντος άρθρου συνιστά αντισυμβατική συμπεριφορά του Αναδόχου και επισύρει την εφαρμογή συμβατικών κυρώσεων, μια από τις οποίες είναι η επιβολή προστίμου(ων).

Όλοι οι προαναφερθέντες όροι του παρόντος Άρθρου ισχύουν για όλους τους χώρους / περιοχές, στις οποίες ο Ανάδοχος θα επιτελέσει κάποια δραστηριότητα. Τέτοιοι χώροι / περιοχές μπορεί να είναι λατομεία, δανειοθάλαμοι, χώροι απόθεσης, εγκαταστάσεις προκατασκευής τμημάτων του έργου κτλ. Στην κατηγορία αυτή υπάγεται και το οδικό δίκτυο του Δημοσίου, στο οποίο ο Ανάδοχος θα πραγματοποιεί, σύμφωνα με δική του ευθύνη και εφόσον επιτραπεί από τις αρμόδιες Αρχές, αποθέσεις περισσευμάτων προϊόντων ορυγμάτων ή

/ και άλλων υλικών.

Άρθρο 24° : Καθαρισμός εργοταξίων κατασκευών και εγκαταστάσεων

Ο ανάδοχος υποχρεούται ύστερα από έρευνα, που θα διεξάγει στα γραφεία των αρμοδίων ΟΚΩ να αναζητήσει στοιχεία για τους υφιστάμενους στην περιοχή των έργων, αγωγούς ύδρευσης, αποχέτευσης κ.λ.π. οι οποίοι ενδεχόμενα να εμπλέκονται με το έργο.

Η επαλήθευση και συμπλήρωση των στοιχείων αυτών αποτελεί ευθύνη του αναδόχου.

Ο Ανάδοχος αμέσως μετά την υπογραφή της σύμβασης υποχρεούται στη λήψη οδηγιών και πληροφοριών από τους αρμόδιους φορείς (ΟΤΕ, ΔΕΗ, ύδρευση, αποχέτευση, κ.λ.π.) για τυχόν αγωγούς και καλώδια στις θέσεις των έργων καθώς και στην αποκάλυψη και ακριβή προσδιορισμό τούτων πριν από την έναρξη οποιαδήποτε εργασίας, όπως και στη μετέπειτα προστασία των προς αποφυγή ζημιών, ή αποκατάσταση ή αποζημίωση των οποίων θα επιβαρύνει αποκλειστικά τον Ανάδοχο.

Άρθρο 25° : Απαλλοτριώσεις

Εάν οι απαλλοτριώσεις του έργου δεν έχουν γίνει πριν την έναρξη των εργασιών, ο ανάδοχος υποχρεούται εάν διαταχθεί όπως εντός προθεσμίας δέκα πέντε (15) ημερών υποβάλλει σε δώδεκα αντίγραφα, κτηματολογικό διάγραμμα υπό κλίμακα 1:1000, με κτηματολογικό πίνακα των καταλαμβανόμενων ιδιοκτησιών στο οποίο αναγράφονται όλα τα απαιτούμενα για την απαλλοτρίωση στοιχεία.

Ο ανάδοχος υποχρεούται να εκτελέσει τις ως άνω κτηματογραφικές εργασίες εάν διαταχθεί αποζημιούμενος βάσει των περί αμοιβών μηχανικών διατάξεων.

Άρθρο 26° : Τμηματική παραλαβή τμήματος αυτοτελούς χρήσεως

Σύμφωνα με το άρθρο 169 παρ. 6 του Ν. 4412/2016 (ΚΔΕ) Π.Δ. 609/85, μπορεί να διενεργηθεί η παραλαβή των τμημάτων του έργου που αποπερατώθηκαν και μπορούν να χρησιμοποιηθούν αυτοτελώς.

Άρθρο 27° : Χρήση των έργων προ της αποπερατώσεως

Σε εφαρμογή των διατάξεων του άρθρου 169 του Ν. 4412/2016, η οδός που κατασκευάζεται, μπορεί να χρησιμοποιηθεί, κατά την κρίση της Διευθύνουσας το έργο Υπηρεσίας, για εξυπηρέτηση της κυκλοφορίας, παράλληλα με την εκτέλεση των εργασιών.

Η σύμφωνα με τα ανωτέρω χρήση της οδού, θα γίνεται μετά από απόφαση του προϊστάμενου της Διευθύνουσας Υπηρεσίας που θα καθορίζει τη χρήση των τμημάτων της οδού και τις απαιτούμενες οδηγίες για την ομαλή διενέργεια της κυκλοφορίας και ταυτόχρονα την απρόσκοπτη εκτέλεση των εργασιών.

Άρθρο 28° : Διοικητική παραλαβή για χρήση

Το έργο ή αυτοτελή τμήματά του μπορούν να παραδοθούν για χρήση, κατά την κρίση της Δ/νουσας Υπηρεσίας και σύμφωνα με τα προβλεπόμενα από το άρθρο 169 του Ν. 4412/2016.

Άρθρο 29° : Πιστοποίηση αξίας εκτελεσθεισών εργασιών - Σύνταξη επιμετρήσεων

Τα στοιχεία για την υποβολή των πιστοποιήσεων και η σύνταξη των επιμετρήσεων καθορίζονται από τα άρθρα 152 και 151 αντίστοιχα του Ν. 4412/2016. Ουδεμία εργασία (αφανής εργασία) θα πιστοποιείται εφ' όσον δεν έχει παραληφθεί από την επίβλεψη και δεν είχαν γίνει οι

προβλεπόμενες δοκιμασίες.

Άρθρο 30° : Βλάβες στα έργα

Ο ανάδοχος δεν δικαιούται καμιά αποζημίωση από τον κύριο του έργου για οποιαδήποτε βλάβη επέρχεται στα έργα, για οποιαδήποτε φθορά ή απώλεια υλικών και γενικά για οποιαδήποτε ζημιά του που οφείλεται σε αμέλεια, απρονοησία ή ανεπιτηδειότητα αυτού ή του προσωπικού του, ή σε μη χρήση των κατάλληλων μέσων ή σε οποιαδήποτε άλλη αιτία, εκτός από τις περιπτώσεις υπαιτιότητας του φορέα κατασκευής του έργου ή ανωτέρας βίας του τελευταίου εδαφίου της παρ. 6 του άρθρου 7 του Ν. 1418/84 ως ισχύει (άρθρο 159 Ν. 4412/2016). Ο ανάδοχος είναι υποχρεωμένος να αποκαταστήσει τις βλάβες που τον βαρύνουν με δικές του δαπάνες.

Άρθρο 31° :Χρόνος εγγυήσεως και συντηρήσεως των έργων

Ο χρόνος εγγυήσεως μετά την πάροδο του οποίου ενεργείται η οριστική παραλαβή μετρείται πάντοτε από της βεβαιούμενης περαιώσεως του έργου αν μέσα σε δύο μήνες απ' αυτή υποβληθεί από τον ανάδοχο η τελική επιμέτρηση διαφορετικά από την ημερομηνία που υποβλήθηκε η με οποιοδήποτε άλλο τρόπο συντάχθηκε η τελική επιμέτρηση σύμφωνα με το άρθρο 171 του Ν. 4412/2016. Ο χρόνος αυτός ορίζεται σε **15** μήνες.

Ο ανάδοχος υποχρεούται να συντηρεί με αποκλειστική ευθύνη του και να διατηρεί τα έργα σε άριστη κατάσταση κατά την διάρκεια κατασκευής των και μετά από αυτή μέχρι της οριστικής παραλαβής και σύμφωνα με τα οριζόμενα στο άρθρο 171 του Ν. 4412/2016

Άρθρο 32°: Δημοσιεύσεις - Φύλαξη του εργοταξίου, των υλικών και του έργου - Προστασία της βλάστησης

Απαγορεύεται αυστηρά στον ανάδοχο να κάνει, χωρίς προηγούμενη έγκριση της επιβλέπουσας το έργο Διεύθυνσης του Δήμου Ζίτσας, οποιαδήποτε ανακοίνωση που να έχει σχέση με το έργο.

Ο ανάδοχος είναι υποχρεωμένος να διαθέσει όσους φύλακες απαιτούνται για τη φύλαξη του εργοταξίου, των υλικών και του έργου μέχρι την προσωρινή παραλαβή του.

Ο ανάδοχος είναι υποχρεωμένος να μεριμνήσει για την τοποθέτηση κάδων απορριμμάτων σε κατάλληλες θέσεις και για τη διατήρηση των χώρων εργασίας καθαρών και απαλλαγμένων από άχρηστα υλικά, καθώς επίσης και για την αποθήκευση των προϊόντων καθαίρεσης σε ειδικά containers μέχρι την απομάκρυνσή τους, ώστε να μην παρεμποδίζονται η λειτουργία των καταστημάτων και η κίνηση των διερχομένων.

Ο ανάδοχος οφείλει να προφυλάσσει και να προστατεύει την υπάρχουσα βλάστηση, όπως δένδρα και θάμνους που βρίσκονται στην περιοχή του έργου, εφόσον η βλάστηση αυτή δεν παρεμποδίζει την εκτέλεση του έργου, κατά την κρίση του εργοδότη. Ο εργολήπτης θα είναι υπεύθυνος για κάθε αυθαίρετη κοπή ή βλάβη δένδρων και θάμνων η οποία θα προκληθεί από κακό χειρισμό των μηχανημάτων, εναπόθεση υλικών κ.λπ.

Άρθρο 33° : Διάφορα θέματα

Η υπό του αναδόχου υποβολή προσφοράς και υπογραφή της Σύμβασης Εργολαβίας υπέχει την έννοια της ρητής και ανεπιφύλακτης δήλωσης ότι παραιτείται κάθε δικαιώματος του από το Άρθρο 388 του Αστικού Κώδικα για μερική ή ολική λύση της Σύμβασης ή τροποποίηση των υποχρεώσεων, που ανέλαβε με αυτήν, σε περίπτωση έκτακτης ή απρόβλεπτης μεταβολής των περιστατικών στα οποία στηρίχθηκε, ακόμα και εάν από την μεταβολή αυτή, ή εκτέλεση του

έργου έγινε τυχόν επαχθής για τον ανάδοχο.

Όλα τα Συμβατικά Στοιχεία αποτελούν ιδιοκτησία του εργοδότη και για το λόγο αυτό δεν επιτρέπεται η χρησιμοποίησή τους από οποιονδήποτε λάβει μέρος στο διαγωνισμό ή από τον ανάδοχο σε οποιοδήποτε άλλο έργο.

Ελεούσα 29 /12/2017

Η Συντάξασα

ΓΟΥΝΗ ΧΑΡΙΚΛΕΙΑ

Μηχ/κός Χωροταξίας, Πολεοδομίας &
Περιφερειακής Ανάπτυξης

Ελεούσα, 29/12/2017

ΕΛΕΓΧΘΗΚΕ - ΘΕΩΡΗΘΗΚΕ

Ο ΑΝ. ΠΡΟΪΣΤΑΜΕΝΟΣ Δ/ΝΣΗΣ

ΣΤΑΥΡΟΣ ΣΤΑΘΗΣ

Ηλεκτρολόγος Μηχ/κός Π.Ε.

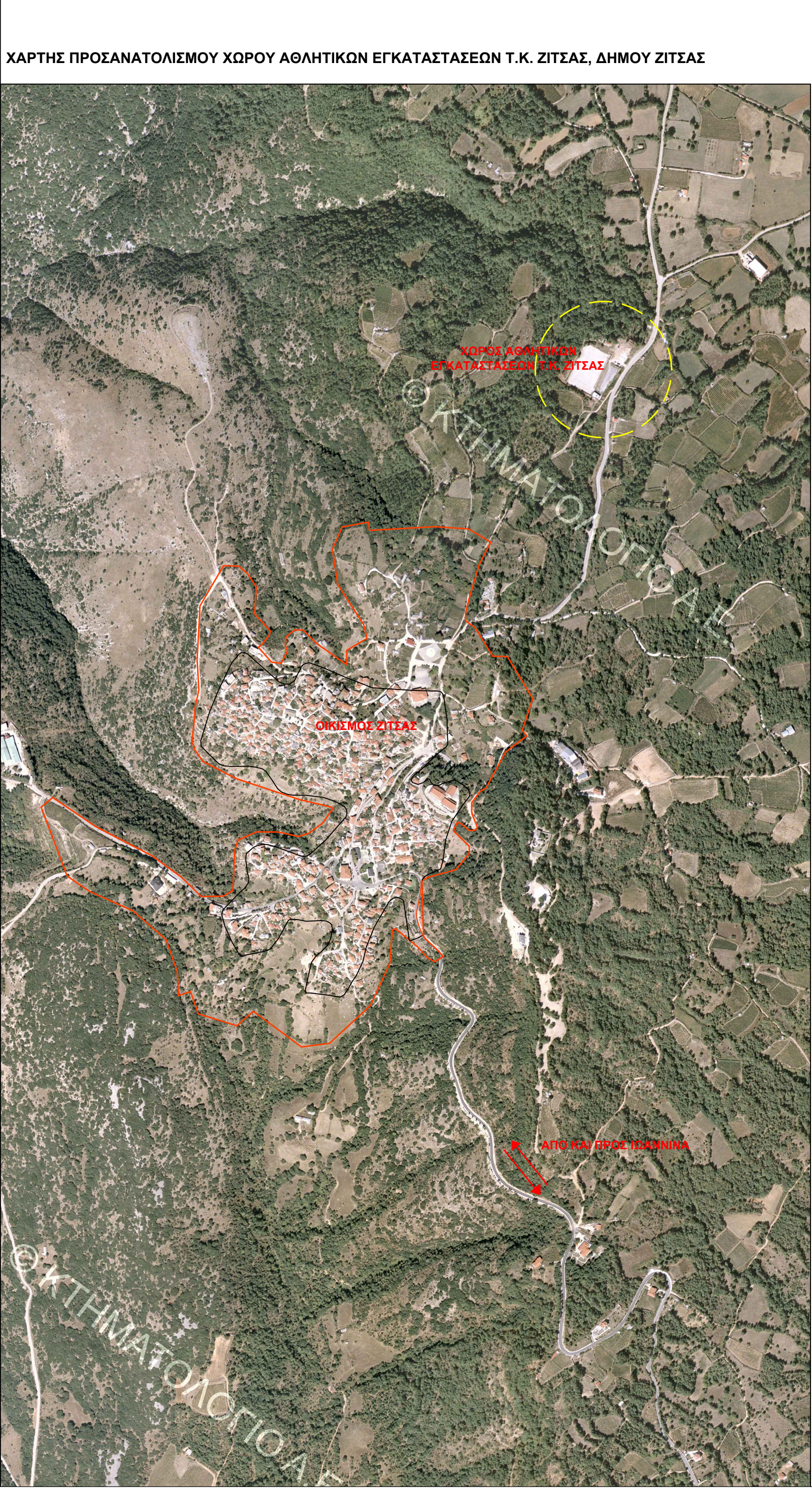

ΦΩΤΟΓΡΑΦΙΚΟ ΥΛΙΚΟ ΑΘΛΗΤΙΚΩΝ ΕΓΚΑΤΑΣΤΑΣΕΩΝ



ΔΙΑΜΟΡΦΩΣΗ ΧΩΡΟΥ ΑΘΛΗΤΙΚΩΝ ΕΓΚΑΤΑΣΤΑΣΕΩΝ - ΓΗΠΕΔΟΥ ΠΟΔΟΣΦΑΙΡΟΥ Τ.Κ. ΖΙΤΣΑΣ, ΔΗΜΟΥ ΖΙΤΣΑΣ



ΥΠΟΜΝΗΜΑ

- όρια περιοχής διαμόρφωσης αθλητικών εγκαταστάσεων
- όρια αγωνιστικού χώρου γηπέδου ποδοσφαίρου & όρια γηπέδου (πλαγίων γραμμών)
- όρια αγωνιστικού χώρου γηπέδου ποδοσφαίρου & όρια γηπέδου (πλαγίων γραμμών)
- πάγκος αναπληρωματικών
- αποδυτήρια
- όρια γηπέδου μπάσκετ & γηπέδου βόλεϊ, τμήματα προς νέα επίστρωση με ασφαλτοτάπητα
- συνθετικός χλοοτάπητας στο σύνολο της επιφάνειας του γηπέδου ποδοσφαίρου & έμπροσθεν των αποδυτηρίων
- φυσική κάλυψη εδάφους με αραή φύτευση & μελλοντική κάλυψη με νέα
- διάδρομοι κίνησης με αμμοχαλικώδη υλικά
- χώρος προς διαμόρφωση με αμμοχαλικώδη υλικά για την είσοδο στον αγωνιστικό χώρο & την στάθμευση Ι.Χ.

ΕΛΛΗΝΙΚΗ ΔΗΜΟΚΡΑΤΙΑ
ΠΕΡΙΦΕΡΕΙΑ ΗΠΕΙΡΟΥ
ΔΗΜΟΣ ΖΙΤΣΑΣ
Δ/ΝΣΗ ΤΕΧΝΙΚΩΝ ΥΠΗΡΕΣΙΩΝ
ΠΟΛΕΟΔΟΜΙΑΣ & ΠΕΡ/ΝΤΟΣ

ΕΡΓΟ
ΑΝΑΒΑΘΜΙΣΗ ΑΘΛΗΤΙΚΟΥ ΚΕΝΤΡΟΥ Τ.Κ. ΖΙΤΣΑΣ, ΔΗΜΟΥ ΖΙΤΣΑΣ
Π.Ε. ΙΩΑΝΝΙΝΩΝ ΠΕΡΙΦΕΡΕΙΑ ΗΠΕΙΡΟΥ

Θέση
ΑΓΡΟΚΤΗΜΑ Τ.Κ. ΖΙΤΣΑΣ, ΔΗΜΟΣ ΖΙΤΣΑΣ
Π.Ε. ΙΩΑΝΝΙΝΩΝ ΠΕΡΙΦΕΡΕΙΑ ΗΠΕΙΡΟΥ

Θέμα σχεδίου

ΔΙΑΓΡΑΜΜΑ ΔΙΑΜΟΡΦΩΣΗΣ
ΑΘΛΗΤΙΚΩΝ ΕΓΚΑΤΑΣΤΑΣΕΩΝ
Τ.Κ. ΖΙΤΣΑΣ

αριθμός
σχεδίου

1

ΚΛΙΜΑΚΑ
1:500

Χρόνος μελέτης: ΔΕΚΕΜΒΡΙΟΣ, 2017

Η ΣΥΝΤΑΣΑΣΑ

ΘΕΩΡΗΘΗΚΕ

Ο ΑΝ. ΠΡΟΪΣΤΑΜΕΝΟΣ Δ/ΝΣΗΣ

ΣΤΕΦΟΥ ΝΙΚΟΛΕΤΤΑ
Πολιτικός Μηχικός

ΣΤΑΘΗΣ ΣΤΑΥΡΟΣ
Ηλεκτρολόγος Μηχικός

ΕΛΛΗΝΙΚΗ ΔΗΜΟΚΡΑΤΙΑ
ΠΕΡΙΦΕΡΕΙΑ ΗΠΕΙΡΟΥ
ΔΗΜΟΣ ΖΙΤΣΑΣ
Δ/ΝΣΗ ΤΕΧΝΙΚΩΝ ΥΠΗΡΕΣΙΩΝ
ΠΟΛΕΟΔΟΜΙΑΣ & ΠΕΡ/ΝΤΟΣ

ΑΝΑΒΑΘΜΙΣΗ ΑΘΛΗΤΙΚΟΥ ΚΕΝΤΡΟΥ Τ.Κ. ΖΙΤΣΑΣ, ΔΗΜΟΥ ΖΙΤΣΑΣ
Π.Ε. ΙΩΑΝΝΙΝΩΝ ΠΕΡΙΦΕΡΕΙΑ ΗΠΕΙΡΟΥ

Θέση

ΑΓΡΟΚΤΗΜΑ Τ.Κ. ΖΙΤΣΑΣ, ΔΗΜΟΣ ΖΙΤΣΑΣ
Π.Ε. ΙΩΑΝΝΙΝΩΝ ΠΕΡΙΦΕΡΕΙΑ ΗΠΕΙΡΟΥ

Θέμα σχεδίου

ΑΡΔΕΥΣΗ ΣΥΝΘΕΤΙΚΟΥ ΧΛΟΟΤΑΠΗΤΑ
ΓΗΠΕΔΟΥ ΠΟΔΟΣΦΑΙΡΟΥ
Τ.Κ. ΖΙΤΣΑΣ

αριθμός
σχεδίου

2

Χρόνος μελέτης: ΔΕΚΕΜΒΡΙΟΣ, 2017

Η ΣΥΝΤΑΣΑΣΑ

ΘΕΩΡΗΘΗΚΕ

Ο ΑΝ. ΠΡΟΪΣΤΑΜΕΝΟΣ Δ/ΝΣΗΣ

ΣΤΕΦΟΥ ΝΙΚΟΛΕΤΤΑ
Πολιτικός Μηχικός

ΣΤΑΘΗΣ ΣΤΑΥΡΟΣ
Ηλεκτρολόγος Μηχικός

ΔΙΚΤΥΟ ΑΡΔΕΥΣΗΣ ΣΥΝΘΕΤΙΚΟΥ ΧΛΟΟΤΑΠΗΤΑ ΓΗΠΕΔΟΥ ΠΟΔΟΣΦΑΙΡΟΥ

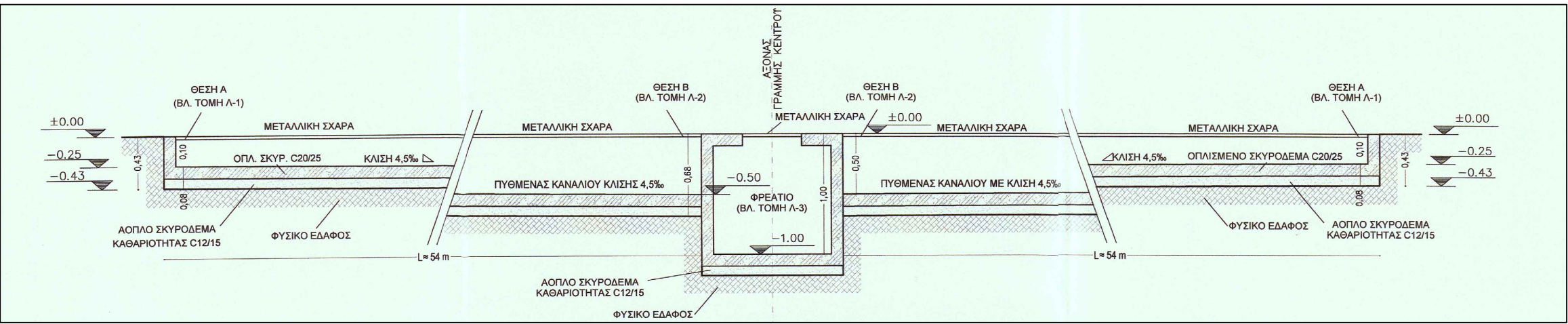
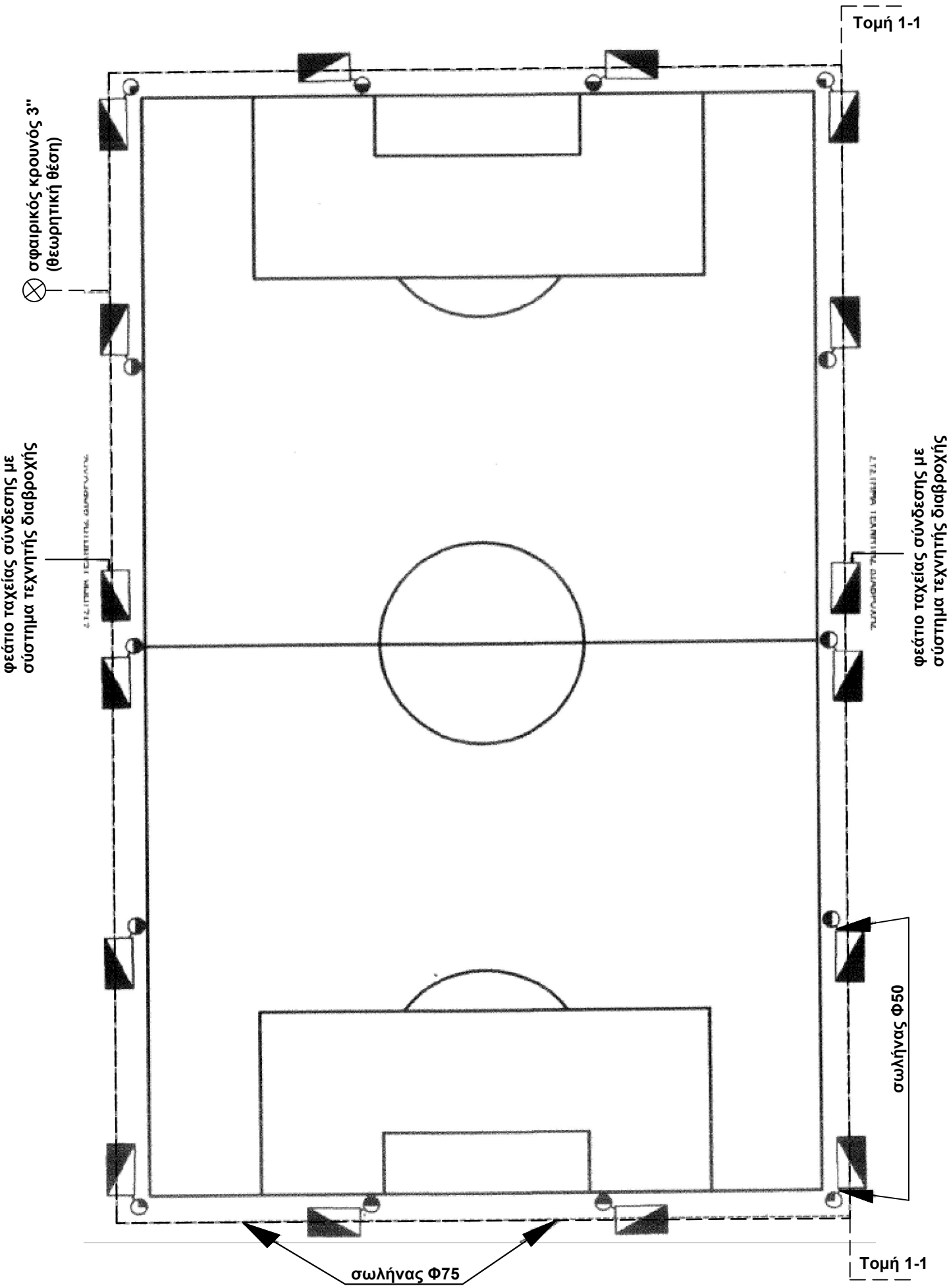

Τομή 1-1 κατά μήκος καναλιού απορροής

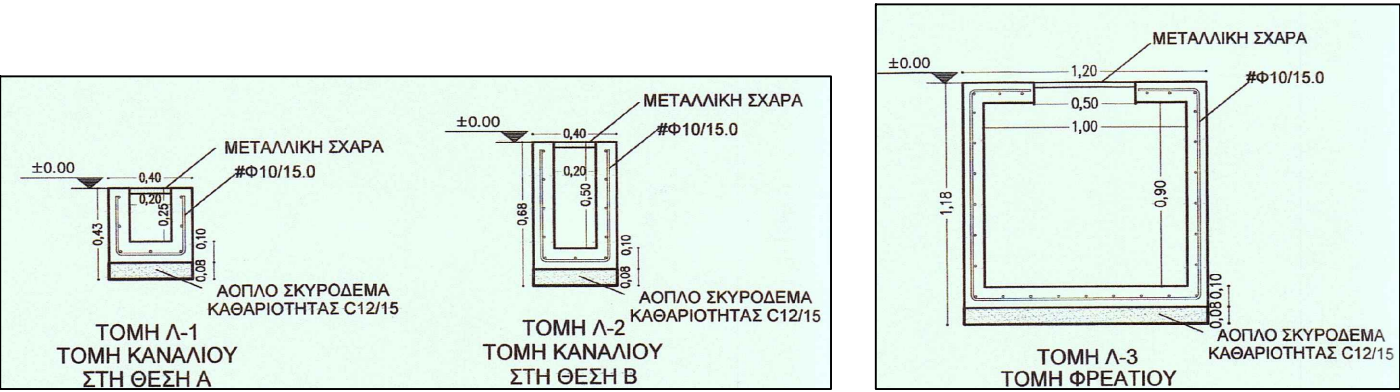

ΥΠΟΜΝΗΜΑ

- όρια αγωνιστικού χώρου
- σωλήνας PE, P=10ΑΤΜ, Φ50
- σωλήνας PE, P=10ΑΤΜ, Φ75
- ΦΕΑ 30Χ40 εκ. με 1 σφαιρικό κρουνό 2"
- εκτοξευτήρας 180 , P= 5 - 6 ΑΤΜ
- εκτοξευτήρας 90 , P= 5 - 6 ΑΤΜ